新京日日新聞
夕刊
七月三十日
本紙定價 一部五錢 一ケ月壹圓 郵税一ケ月拾五錢
廣告料金 普通一行壹圓五拾錢 特別一行貳圓五拾錢
發行所 新京永樂町四ノ一 新京日日新聞社
電話 編輯局専用(3)三二二五 營業局専用(3)三三〇〇
發行人 十河榮忠 編輯人 松本勇 印刷人 水越内之介

床板材 ベニヤ板 様甲板
吉川商會
新京老松町七 電二九二三番

海軍新國防計畫案
經濟軍備を骨子とす
五ケ年後の英米海軍に對抗して
西太平洋の制海權掌握

【東京國通】帝國海軍の新國防充實計畫案は遲くとも八月十四日頃迄には明年度豫算と共に大藏省に提出すべく目下經理局で計數整理を急いで居るが今回の軍備計畫案は所謂第一次、第二次計畫案が條約に依つて生じたる兵力量缺陷の補充を眼目として條約束縛下に案劃されたのと異り主力艦の代艦建造を始め全艦種に亘つて全く自由に我國情、國民性に適應せる經濟軍備たらしめる樣案劃された點に特異性を有するものである、而して右計畫案内容は約五ケ年後の英米海軍に對抗して西太平洋の制海權を掌握し國防の安固を期せんとするもの故假令經濟軍備を實施するとしても主力艦以下各艦種及び航空隊等に亘り相當多數の經費を要するものである事は明白である

ペルー政府
日本移民の入國を禁止

【リマ廿八日發國通】ペルー政府は六月廿六日大統領令を公布、在留外國人數を限定し且つ營業を禁止したが、右法令の施行により在留邦人は二千萬圓以上の損害を蒙り且つ日本人移民は入國絶對禁止の厄に會ふと見られる、在留民は過般來ペルー政府當局と再三折衝を重ねてゐるが、交渉が重大危機に瀕した爲來る八月二日リマに於て在留民大會を開催重大決議を採擇してペルー政府の反省を促すに決定した

古銑鐵輸入禁止協定
廢棄に決定す

【東京國通】昭和六年十一月以來古銑鐵輸入禁止は銑鐵統制の見地から日滿兩メーカーともこの協定をその儘繼承して來たが最近に至り銑鋼饑饉の事情が一段と激化し、殊に本年下期に於る外銑鐵輸入が價格騰貴と世界的軍擴景氣に基く手當難で益々窮屈になつて來たので、日鐵は銑鐵共販と協議の結果茲に右協定を廢棄し銑鐵販賣取扱業者をして外國から古銑鐵(現在外銑鐵輸入一噸半平均價格五十二、三圓から約五圓安見當)の輸入を行ふも何等妨げなしと言ふ事になつた

宮澤地方部長來京

滿鐵地方部長宮澤惟重氏は治法撤廢に關し當局と打ち合せのため三十日午前八時五十分着列車で來京ヤマトホテルに投宿した、なほ地方課長多田晃氏も午後五時五十三分着のあじあで來京した

神守地方部庶務課長歸任

【大連國通】治外法權一部撤廢に關する中央現地全體會議に出席、殘務整理のため月余に亘り東京に居殘つて居た滿鐵地方部庶務課長神守源一郎氏は廿九日海路歸任した

芳澤謙吉氏
渡米を機會に日米親善に努力

【横濱國通】來る八月十五日アメリカヨセミテ公園で開催される第六回汎太平洋會議に出席する日本代表芳澤謙吉氏等一行十三名は本日午後三時横濱出汎の太洋丸で渡米したが、芳澤氏は今回の渡米を機會に日米親善、通商調整のため一ケ月の豫定でアメリカ各地に赴き朝野の名士と會見し隔意なき懇談を遂げる事となつて居る、出發を前に芳澤氏は語る

會議には顧問として出かける、ワシントンシカゴ等を訪れルーズヴエルト大統領を始め朝野の名士と會見種々意見の交換を行ふ心算だアメリカへは卅年ぶりで出かけるので多數の舊友と逢ふのが樂しみだ

佐藤警部來社

新京警察署執行主任警部佐藤寅之助氏は先に福島縣警察部に榮轉決定、來る八月三日午前七時列車で赴任するので三十日暇乞挨拶に來社した

關東局辭令

新京錦ケ丘高等女學校講師 岩田達雄
同 瀧口一二三
教諭ニ任ス
(七月二十日附)

人事往來

▲大和田關東州廳庶務課長 三十日午前八時五十分大連より
▲田中重二氏(東亞土木)三十日午前來京國都ホテル
▲熊谷貫一氏(同和興業取締役)同
▲小山令之氏(辯護士)同
▲大和田政保氏(官吏)同
▲島田辰太郎氏(東京市參事會員)同
▲小野利三郎氏(同)同
▲高崎高次郎氏(同)同
▲高木惣市氏(同)同
▲濱野清吾氏(同)同
▲廣瀬喜之助氏(同)同
▲横溝直也氏(同)同
▲福崎靜雄氏(同書記)同
▲杉山勉教氏(同)同
▲中麥喜八郎氏(日本鹽業會社)二十九日午後大連へ
▲岡本島太郎氏(商業)同圖們へ
▲大瀧正一氏(毛織物商)同ハルビンへ
▲西尾清一郎氏(滿洲國官吏)同奉天へ
▲庭川辰雄氏(吉林省公署)同吉林へ
▲船木兼吉氏(日立製作所)同撫順へ
▲駒井健一郎氏(同)同
▲増井信次郎氏(商業)同
▲梶川廉造氏(東亞土木)同大連へ
▲露口敬三氏(東洋自動車)同來京國都ホテル
▲高井兵三良氏(共益社事務)同
▲渡邊洗氏(官吏)同
▲河合務氏(同)同
▲石川忠三郎氏(營口航政局)同
▲廣川卯市氏(滿洲開發會社)同
▲小川理氏(古川電氣)同
▲島崎康一氏(安東航政局)同
▲小野玄妙氏(教員)同
▲鹿島省吾氏(商業)同
▲奥田直氏(滿鐵)同午前來京ヤマトホテル
▲栗山捨三氏(九大教授)同
▲原田軌一氏(會社員)同
▲森山德次郎氏(島津製作所員)同
▲松山基範氏(京大理學部長)同ハルビンへ
▲今井行平氏(請負業)同
▲犬塚秀氏(滿鐵)同大連へ
▲同小島芳男氏(同)同
▲藤山熙敏氏(同)同公主嶺へ
▲尾崎英雄氏(同)同大連へ
▲中村靜氏(官吏)同公主嶺へ
▲志村德造氏(ガス會社員)同大連へ
▲上田研介氏(高岡組)二十九日來京都ホテル
▲平木爲春氏(高岡組)同
▲永原岩雄氏(滿炭重役)同
▲稲武和郎氏(騎兵中尉)同

團體

▲京都市立第一商業生三十三名 三十日午前九時十分ハルビンへ
▲滿洲派遣學徒研究團百八十名 同七時五十五分白城子へ
▲神戸神港商業生三十名 午後二時四十分奉天へ
▲兵庫縣姫路商業生十六名 同午後七時四十分ハルビンより
▲大阪府教育視察團十三名 同八時大連へ
▲奈良縣天理中學生十五名 同午後三時四十分ハルビンより
▲大阪府女子專門學校生二十二名 同午後二時來京
▲東京市在京部隊慰問團八名 同午前七時三十五分來京國都ホテル
▲滿洲學徒研究團百七十二名 同午前七時三十分公主嶺へ 同午後三時五十分着京

内地では各縣別に移民部落を建設
滿洲進出を誘導す
―對滿移民政策の積極化―

【東京國通】拓務省では曩に海外拓殖委員會總會に於て對滿移民二十ケ年百萬戶計畫に就き特別委員會を

設置 日下大藏、陸軍等關係各省の協力を求め鋭意これが實現に努力しつつあるが卅一日開催の特別委員會の答申案を得た上具體案を樹立、明年度より積極的に乘出す事となつた、即ち從來の農業政策は農村工業化といひ交附金制度と言ひ何れも一時的彌縫策に過ぎず農村問題の根源を爲す過剩人口對策の樹立なく且つ對滿移民政策は農耕の機械化、生産物の多角經營等主として移民の經濟的自給自足主義を眼目とし日本民族特有の愛鄕心に對する施設不備のため秋田、青森等東北出身移民の内地歸還者多く中には今後對滿移民に惡影響を及ぼす虞れある惡宣傳をなす者等ある事實に鑑み將來は經濟的自給自足主義に分縣政策を加味し各縣選出移民別に移民部落を建設し以て鄕土的團結を鞏固たらしめ進んでは分郡、分村主義にまで徹底せしめ大いに内地農村の自主的進出を誘導せしめる方針である、而して目下稻垣關東軍顧問はこれが第一着手として長野縣選出移民二百名を以て第四次移民地に信濃村を

建設 すべく縣當局との事務打合せを了したが應募者は七百名の多きに達し來春四月本隊を出發せしめることとなつた

革命軍を驅逐
政府軍北方地帶を確保す

【マドリッド廿八日發國通】北方の要衝サンセバスチアン市を確保した政府軍は廿八日國境方面に向つて退却する革命軍に對し更に猛烈な進擊戰を開始、オヤルズン、ベンダ兩地を完全に占領して北方ギブスコア地方一帶を確保するに至つたが、革命軍はなほパンプローナから軍需糧食の補給を受け反擊に出る恐れあり政府軍は嚴重警戒してゐる

陸軍の官制改正
更に廣範圍

【東京國通】陸軍では本省官制を始め歩兵、騎兵、砲兵、工兵各兵科學校令の改正を行つたが、更に造兵廠官制、工科學校令、軍醫學校令、補充令を改正、二十九日附官報を以て公布、八月一日より施行されることゝなつた、改正の要點左の如し

▲軍醫學校 新たに幹事制を設け陣容を整備した外研究部を新設、内容の充實を圖つた
▲工科學校 教育部長を廢止し幹事制とし材料廠を新設する外作業人員を增加、内容を充實強化した
▲造兵廠 内容を整理字句を改正し新たに航空關係機材の購買を監督するやう改正された
▲補充令改正 外地部隊の機構改正に伴ひ所要字句の改正整理を行つた

英國政府が歩兵豫備兵團組織

【ロンドン廿八日發國通】英國政府は國防擴充方針に基き新規に歩兵豫備兵團を組織するに決定し、廿八日新兵團の内容に就き發表した

新兵團は總員一萬七千名、兵役年限六ケ年とし、第一年度は廿六週間の入營、訓練を施し次年度以降五ケ年間は毎年二週間訓練を受ける豫定である

英ソ間に新に借款成立
總額一千萬ポンド

【ロンドン廿九日發國通】ロンドンシティーの消息通の傳へるところによれば英國政府とソ聯邦政府との間に廿八日左の如き條件で借款が成立したと言はれる

一、總額　一千萬ポンド
一、期限　十ケ年
一、利子　五分半

近く内容發表

【ロンドン廿九日發國通】英國政府とソ聯政府との間に成立したと言はれる財政協定は直接の借款でなく英國の對ソ輸出業者に對する支拂保障の形式を執つたものと信ぜられてゐる、尚政府は近日その内容を發表の筈

御名代宮殿下
御渡英の御準備進む

【東京國通】明春五月ロンドンに行はれる英國新帝エドワード八世陛下の輝く戴冠式には、畏くも天皇陛下の御名代として秩父宮殿下が、御渡英御隠覲遊ばされるやに洩れ承るが御名代御差遣の御事正式御決定の上は御名代宮殿下には妃殿下御同伴にて明春四月頃御渡島立ち遊ばされる御事と拝察される宮内、外務兩當局では吉田駐英大使と密接な連絡の下に種々御準備を進め參らせて居るが既に晴の御使命を帶びさせられる御名代宮殿下の御乘船には日本郵船靖國丸を充てさせられる事に御内定あらせられたと承る

尚は靖國丸には近く秩父丸に開通する國際電話に次で歐洲航路第一船として無線電話新設の計畫もあるので此際急速これを具體化して御乘船迄には開通の運びにする計畫も進められて居る

海上保險料戰時割增追加
スペイン及同植民地向荷物

【東京國通】海上保險會では二十八日スペイン動亂により、スペイン及びその植民地諸港向け荷物の戰時割增保險料の大巾引上げを實施したが更に二十九日左の如く戰時割增保險料の追加引上げを決定即日實施した

一、北アフリカサンジール向け、ウオーターボンベース(海上危險のみの場合)廿錢
一、ウエアーハウス・ツーウエアハウス(倉庫約款附のもの、本船積降し後十五日間)廿五錢
一、バルセロナを一周するもの、基本料率に廿五錢割增

確固不動の對北支政策を明示
南京政府の積極協力を要求
外相の態度注目

【東京國通】南京政府は二中全會及び廬山會議の結果、支那統一の餘勢を驅つて北支の中央化に

狂奔 しつゝあるが、之に對し我外務當局では我對支政策があくまでも自主積極的であるべき以上徒らに北支に對する南京政府の工作を迎へて立つと言ふが如きものであるべきではなくこの際南京政府の北支工作の展開に先立つて我確固不動の北支政策の具體的細目限界を南京政府に明示して支那側の不當なる不安猜疑心を一掃すると共に北支明朗化に對する南京政府の積極的協力を要求すべしとの議論が擡頭して來た、然し乍ら有田外相としては所謂對支三原則を踏襲する事によつて日支兩國關係の局面打開に當るべきを中外に宣明して居り、既に日支兩國關係の現狀は北支の明朗化、ひいては日支兩國關係の正常化に邁進するを得るかの限界決定の

時期 を迎へて居る際對策に關する態度は内外より異常な關心を以てみられるに至つた

新京賽馬
秋季第一次競馬
午前十時開場
八月 卅一日(金) 一日(土) 二日(日)
新京賽馬倶樂部 電(3)五五二〇

乳房ある悲み (百二十九)
(歸上演上映)
中西伊之助
畫 武久

酬れる勝利者(七)

青年は萬里子の顏を眺めて救はれたやうに喜んだ。
『あの、今日の奉告祭は、もう終つたんでせうね?』
『えゝ先刻終りましたのでございます……』
萬里子は氣の毒さうに答へた。
『さうですか……』
といつたきり、青年は、がかりしてゐる。
『あの、あなたも、御親戚の方でございますか?』
萬里子はきいた。
『はあ、いや別にさういふわけでもないんですが……』
と、青年は躊躇して、
『あの、高山の墓地は、この近くにあるんでせうか?』
と、きいた。
『えゝ、ございますのよ、まだ御存知ないのですか?』
『はあ、僕、まだ知らないんです……』
『さうでございますか、では御參拜になるのでしたら御一緒にまゐつてお知らせいたしませう、隨分わかりにくいところでございますから』
『さうですか、恐縮ですね、僕、田舎からやつて來たんですから、汽車の都合で遲れてしまつたんです』
『まア、さうでございますか、それはお氣の毒でございましたわねえ……』
そして萬里子は、青年を案内して墓地の方へ歩きながら一度、青年と高山家との關係をきいてみたいやうな氣がした。彼女はこのはじめて會つたばかりの青年に、好感をいだけるだけのいゝ印象を與へられたのであつた。
が、萬里子は、今まで青年と話しながら、青年の容貌を窃み見してゐる中に、この青年が、自分のいつも見てゐる君にそつくりな顏や姿をもつてゐるのに氣がついた。だが、それよりももつと秀麗で、そして彼よりはずつと落ちついた言葉や態度をしてゐる。更にまた、この青年の體格の何さいふ美しさだらう!スポーツマン――さうした筋肉の發育と同時に、その曲線の柔かさ!汚れた詰襟の金釦服ではあつたが、伸び〳〵とした四肢五體の優美秀さ!
萬里子はその青年と共に歩きながら、怪しく胸が躍つた。
『あの……あなたは齊さん達のお從兄妹さんか何にかでございませんか、失禮でございますが?……』
いつも言葉少い彼女ではあつたが、彼女は新しい時代の新しい學校で育てられた女性であつた。たゞへ初對面の異性にでも、きゝたいことは憶せず訊いた。
『……』
『あまりよく似てゐらつしやいますから……違ひましたら御免遊ばせ』
『そんなに似てゐますか?』
青年はやつとそれだけいつた。
『えゝ、そつくりでございますのよ……』
『さうですか!……』
『あの、妾も、やはり從兄妹にあたいますの……』
『では、大垣さんなどと御一緒ですね?』
『えゝ、妾、大垣でございます』
『あ、さうですか、知りませんで失禮いたしました』
『どういたしまして、それではあなたはどなたでゐらつしやるのでございます、お差支がなければさうぞ……』
そして彼女は、チラとまた青年の横顏を見あげた。
『なあに、別にさうたいして深い關係のないものですが……さうでしたか、あなたが大垣さんでしたか、……』
青年は、なつかしげにいつた。

急告
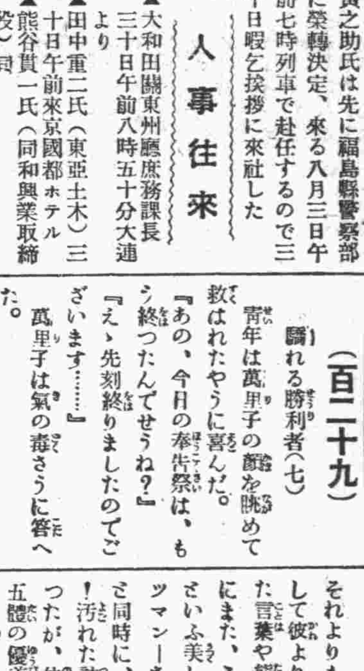
大呪師 濱口熊嶽 師來る
不健康者よ來りて師の靈驗に浴せられよ
豫て諸君の知らるゝ有名な濱口熊嶽師は第四回目の世界漫遊の途次ハルピン有志の懇望により一ケ月餘の施術を終り七月十五日より當新京に左の施術所を設け、難病苦病に苦しむ人々に對し施術の需めに應ずる事になつた病者は此の機をはづさず施術を試みられよ
時間改正
第一施術所 新京中央通 國都ホテル (電話(3)四四一五)
昭和十一年七月二十八日より來月迄
受付時間 午前六時より午前七時迄(時間確守)(毎日無休)
第二施術所 吉林日本居留民會
昭和十一年七月二十八日より來月迄
受付時間 午前十時より正午十二時迄(時間確守)(毎日無休)
第三施術所 新京祝町二丁目 高野山 (電話(3)二〇四九)
受付時間 午後三時より午後五時迄(時間確守)(毎日無休)
昭和十一年七月二十八日より來月迄
講習御希望の方には國都ホテルにて午後六時より午後六時三十分迄來れ
一、施術料金最初金參圓也翌日より金壹圓五拾錢也
一、警察官吏並軍人無料、その家族は最初一圓、翌日より五十錢
一、病氣の出ぬ樣封じるのは、金五圓とす
一、遠路の人は、掌形に、施術料として金五圓也を添へ、當施術所新京中央通國都ホテル濱口熊嶽事務所宛送金あれ
掌形は、男は左、女は右の掌に墨を塗り半紙か、かんれいしやに押し、その傍に住所姓名、年齡、病名を詳しく記入すること
個人の招待に應ぜず

今更に明治天皇の御聖恩に感泣す
明治天皇を偲び奉る晨の集ひ
嚴肅に今朝行はる

〝明治天皇を偲び奉る晨のつどひ〟は天皇の神去りまし〻御命日である三十日新京教化聯盟、明治會、早起會の主催で西公園內の誠忠碑前でいと嚴かにとり行はれた

式場 には主催者側地事高山主事、加藤係員、吉岡行辨師、岩坂海友會長、四戸友太郎氏、其他官民代表、婦女子、小學生等約百五十名整列、正五時卅分高山社會主事の開式の辭にて式典開始奉唱する國歌君が代が靜寂の氣を破つてあたりにたゞよふ中に國旗は吉岡行辨師、宮木海友會員の手にてポール高く揭げられると一同東天はるか明治神宮と皇居に對し奉り最敬禮、一分間默禱を捧げ終れば赤木修養團講師朗々と明治天皇の御製三首を拜誦すれば並居る人々聖恩にうたれ感泣して隨誦する聲がかすかにふるえる、正に森嚴の一ときである、ついで四戸友太郎氏明治天皇の御治績について約二十分間談話をなし

一同 今更明治天皇の御聖恩に感泣、岩坂海友會長の發聲で大日本帝國萬歲を三唱して午後六時五分緊張裡に晨のつどひを閉じた、なほ當日は出席者に久世少將筆の明治天皇御製色紙を頒つた

滿洲國童兒團 世界の檜舞台へ
來夏國際少年團大會に出席

滿洲國童兒團では來夏（七月末）オランダで開催される第七回國際少年團大會（インターナショナルボーイスカウトヂヤンボリー）に日本少年團とゝもに堂々出席の計畫をたてゝゐる、同大會は四年に一回各國に於て開催されるもので參加國實に四十七八ヶ國に及び、將來夫々の國家を擔ふて立つ第二國民の交歡親善に最も効果的である、かゝる機會に國際的には未だ獨立を認められてゐない滿洲國を代表して進んで少年團聯盟に加入し目覺しき發展途上にある滿洲國の實狀を第二國民を通じて認識せしめるのは誠に望ましい事であると各方面の期待を受けてゐる、なほ派遣人員は最少限度一個班指導者三、四名團員四、五名で組織し一張の天幕でキャンプ生活を送るわけであるが、その費用は約一萬圓程度である

學徒研究團 國境方面に向ふ

廿七日以來三日間に亘り國都觀察研究の忙しい日程を終つた學徒研究團一行三百四十八名は黑河班（百八十名）綏芬河（百六十八名）の二班に分れ、前者は佐野團長に引率され卅日午前七時五十分發列車で白城子へ、後者は今井副團長引率の下に同七時卅分公主嶺に向つた

兩班今後の豫定左の如し

▲黑河班　白城子より莫根廟及び王爺廟及びチヽハル、北安鎭を經て黑河に至りハルビン、敦化より圖們に出る筈

▲綏芬河班　卅日午後三時五十分公主嶺より再び來京、卅一日午前七時廿分發吉林へ向ひ拉法、ハルビン、南牡丹江、牡丹江を經て圖們に出で黑河班と合し朝鮮に向ふ

離京聲明書

吾等學徒研究團は滯滿旬日大連、旅順、鞍山、奉天、撫順を經て一昨二十七日入京したる次第である

吾等の訪滿行程は漸く其の中途に達したるに過ぎざるも而も此間或は我が忠勇なる將士の戰跡を探り英靈を弔ひ又幾多先輩の拮据經營の業跡を究め其の今日ある所以を明にし併せて日毎に日滿不可分の認識を進め今茲に　皇帝陛下に賀表を捧呈し軍司令官閣下に感謝狀を捧げるを得たるは吾等一同の最も欣幸とする處である

餘す處の旅程は所謂北滿の大平野、東滿の富源而して日滿生命線の最前線觸接である吾等は益々自重自戒研究之れ努め訪滿の目的を完全に達成して入滿以來の各位の御同情御聲援に報ひんことを期するものである

新京を去るに臨み入滿以來の官民各位の熱烈なる御援助を衷心より謝すると共に引續きての御援助を懇請する次第である

滿洲國としての有爲な人材養成
日本留學生に學校を指定
實業方面その他へ

現在滿洲國から日本への留學生は官費その他を合せて千八百名程度に上る見込だがそのうち文教部費を以て補助されてゐる者は二百六十五名で、年々百名程度を送ることになつてゐる、これら留學生に對しては從來各省の推薦により文教部で試驗を行つた結果、本人の希望によつてそれ〴〵自由に適當な上級學校を選ぶことになつてゐたところ、本年からはこの方針を改めて文教部において滿洲國として必要な學校を指定して入學せしめることゝなつた、右の方針によると滿洲國の現狀よりして實業、教育および醫學の方面に專ら力を致すことゝなるはずでこれによつて今後滿洲國として最も必要な有爲の士が養成されることになるであらうと期待されてゐる

東京市慰問使 一行來京

東京市在滿部隊慰問使、市參事會員小野利三郎氏一行九名は卅日午前七時卅五分着列車で奉天より來京、國都ホテルに入つた、一行は在京部隊慰問の上卅一日午後五時五十三分發アジアでハルビンに向ふ筈

韓市長訪問

滯京中の東京市參事會員一行は三十日午前十一時市公署に韓市長を訪問、挨拶を交してのち國都の現狀その他について種々聽取し正午辭去した

店主座談會 八月十日から

附屬地商工業者の繁榮發展助長に資するため新京商工會議所では來る八月十日以後記念公會堂で店主座談會を開催する豫定であるが、會議所會員外に商店協會及び輸入組合方面からも多數出席あるはず

自治委員會 定員を增加

新京特別市第三十七回自治委員會は三十一日午後一時から市公署會議室で開催

一、自治委員定員條例改正

一、康德三年度歲入出追加豫算

を附議するが、自治委員の定員現在九名を十二名に增加することゝなつた

高澤部隊奮戰

尾高部隊の高澤部隊は二十四日午前八時三十分自衛團と共力し西入家子西方約十二粁の油松頂子において共匪百二十名と交戰之を永吉縣境方面に擊退した、本戰鬪における敵の損害は遺棄死體十五、鹵獲品馬二頭、銃劍一、彈藥約五十發で我は上等兵福島一郎氏重傷の後下參營において二十五日午前二時遂に死亡した氏は富山縣高岡市博勞町の出身である

とに明三十一日午後二時着列車で歸京の豫定

日本學生相撲聯盟 十四日來京

滿鐵運動會相撲部では滿鐵社員と一般に相撲奬勵のため全日本學生相撲聯盟を招き各地で對抗試合を行ふべく準備を進めてゐるが一行は八月二日東京出發、六日大連上陸、十四日來京十六日試合を行ふ豫定である

拓大柔道部來征

東都學生柔道界の覇者拓大柔道部一行木村主將以下二十名は監督狩野教授、牛島辰熊、大谷三氏に引率されて一日午前八時五十分着列車で來京大丸新館に投宿二日午後三時から新京商業學校に於て全新京軍と練習試合を行ふことゝなつた

早大第二軍 對戰日割

早稻田大學第二軍野球部員は三十一日午後五時三十分着あじあで來京、翌一日から三日間西公園滿鐵球場で毎日午後四時から對戰する入場料は各金五十錢宛

一日—電業チーム

二日—新京チーム

三日—滿洲國チーム

盛夏三題（十四）

今年もいよいよ本格的の暑さに向ひました。この夏は一體どうしてお暮しなさいますか。各方面についてお伺ひして見ました

何か適當な銷夏法は？ 在京の名士に聽く

……お尋ね……

1、この夏はどうしてお暮し遊ばされますか

2、滿洲の避暑地としては何處が一番よいでせうか

3、何か適當な銷夏法でもないものでせうか

○首都警察廳副總監　連修

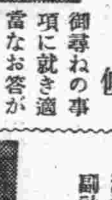

御尋ねの事項に就き適當なお答が出來かねます、たゞ私は常に眞劍に首都の治安維持の御役目を大切に致して居ります、そして一切の外界の變化に對して確實不動の境地を得て萬事に酬酢して至妙の活策略を發揮したいと願つてゐます。

○滿洲電業株式會社副社長　入江正太郎

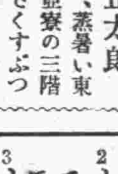

一、蒸暑い東亞寮の三階でくすぶつてゐます、時々週末を利用して大連に行きます。

二、興安嶺の高原地でせう

三、ゴルフでも、碁でも、歌の稽古でもやつて盛に汗を流すことです。

これにて御賢察下さい。

○失名氏

一、旅行と仕事とで暮します。

二、避暑をした事がないので、一向存じません。新京も涼しくて良いですね。

三、汗を出して働くことが第一番の銷夏法であることを常に體驗してゐます

○失名氏

一、私はまだ夏になつて避暑するような身分ではありませんから、いつも通り暮してゐます。

二、大連の星ヶ浦か、夏家河子が一番いゝと思ひます。

三、以上の處へ行つて魚釣が一番いゝと思ひます。

……×××……

公主嶺行納涼列車 申込み者殺到
十五夜の月は是非公主嶺で
サービスにビューロー專念

旣報　驛、ツーリスト・ビューロー共同主催、本社後援になる八月一日（土曜日）の第二回公主嶺行納涼列車は當日があたかも

滿月 の十五夜に當りぼんぼり、青葉に粉飾されたこの納涼列車は文字通り感興深い風雅な觀月列車ともなることゝて一しほの人氣を呼んで發表以來申込者相踵ぎすでに七十五名を突破するの盛況さである、晴れた夜空に輝く皎々たる十五夜の滿月に美麗な雪洞の綠影、涼風渡る草波踊んで巨樹高く打鳴らすトウ〳〵たる鼓聲とレコードコンサートにつれてこの幽妙境に關拔く美形中心の圓陣踊りはお國情緒そのまゝに豪華な一大盆踊りを彷彿せしめるものがあり、美女給のサービスに月下に酌む觀月饗宴の感興とその盛大さがしのばれる、酒、ビール、おでんと言つた類は滿鐵綜合事務所出張の模擬店で賣られ子供には線香花火、參加者全員にはお土産として岐阜提灯のサービスがある

會費 は僅か大人一圓三十錢、子供八十錢、出發は一日午後四時三十分、歸京は同日午後十時十九分である、希望者は締切りにならぬうち早速新京驛（三—三二七六）、ツーリスト・ビューロー（三—三三九三）まで申込まれるとよい

夕涼みの留守を狙ふ空巣狙りに橫行
各自の家庭で注意のこと

家を空にして表で夕涼み、あるひは公園や夜店に散歩してゐる間に家では泥棒には入られてゐる家庭が最近非常に多い領警管內だけでもこゝ二、三日で四五件

▲通化道三百一號伏原茂さん（二一）方では二十八日午後二時ごろ自宅前物干し場に干してゐた二枚續き駱駝毛布時價十二圓を盜まる

▲豐樂胡同二十一號アパート加藤慶次郎氏（二六）は二十八日午後から九時半まで散歩に出てゐた間に賊は炊事場から合鍵で侵入し手提蓄音機時價四十七圓洋服三ツ揃時價五十五圓多オーバ時價六十六圓の品物を盜まれた▲昌平街二百七號福田利光氏（四五）方では二十九日午前十時ごろ家人不在中に土足のまゝ上つた泥棒は押入れ內から現金六十二圓を拔とつて逃走した▲同日午後四時ごろ西七馬路二十三號鵜殿新十郎方疊職人が歸宅してみると職人居間にあつた洋服、クローム側腕捲時計その他十點價八十七圓の品物が何ものにか盜まれてゐた

オリムピック 英國立候補撤回
東京招致略々確定

【ベルリン卅日發國通】國際オリムピック委員總會は二日の、次回大會開催地決定を目前に控へて、廿九日夜半に至り英代表は突如開催地立候補を撤回するに決定したと確聞する、英國の立候補撤回の結果は、ベルリンの各國關係者に多大のセンセーションを與へたが、右の結果各英國自治領の投票は當然再び日本に贈らされるものと解されるので決議投票を前に東京オリムピックは七分通り實現される見込である

兄の金を盜んだ弟捕はる

旣報、朝鮮から實兄の金七千四百圓を盜み出してさる四日來京、新京東二條通り平和旅館に止宿中であつた自動車運轉手盧在烈（二七）はその後ハルビン方面へ出發したが新京署の手配により二十九日午後ハルビン總領事館警察署員に逮捕された旨入電があつた

兩高女生聚落から歸る

去る二十日以來大連夏家子にて樂しい海濱聚落を行つてゐた新京敷島、錦ヶ丘兩高女生八十名は附添教諭五名引率のも

謹訂

七月三十日附本紙夕刊所載「皇妹三格姬には八月二日御結婚」と題する記事中、三格姬は四格姬になほ八月二日を一日に謹んで訂正致します、なほ皇帝陛下の特別の御思召しにより御婚儀御披露は御質素にとり行はせらるゝ趣に拜聞、附記致します

天氣と氣溫

明日の天氣　南西の風曇模樣一時晴雨

日の出　前四時二十五分

日の入　後七時四分

月の出　後四時五十八分

月の入　前〇時五十七分

けふの氣溫　最高二八・四　最低一九・六

あす（卅一日）

▲學徒研究團綏芬河班離京、午前七時二十分

▲簡閱點呼、午前八時、新京警備隊營庭

▲白菊小學校兒童招集、午前七時三十分

▲競馬、午前十時より

◇…今晚の主なる演藝放送…◇

▲七・三五明治天皇御製謹唱‖大阪桃谷演奏所より中繼‖雅樂（東京）宮內省樂部▲八・〇〇大阪放送合唱團外▲七・五〇長唄「越後獅子」（東京）松永和風外

謹告　金泰金融社と弊洋行と關連ある如く誤解の方有之由なるも弊洋行とは何等關係無之爲念謹告候也　和洋百貨店　金泰洋行

尋ね犬　雜種……牝目下姙娠中　純白にして一見小犬の如し　尾は上りて首輪古き皮製のもの着用本月二十七日午後八時頃失踪せり　右御心當りの方は電話（3）五〇二五番へ御通知願ます薄謝を呈す

退店廣告　弊店店員宮本國松儀本月末日限り退店獨立仕り候就ては退店後は本店とは一切關係無之候間此段謹告仕候　新京吉野町一ノ二五　阿曾時計店　電話（3）二五四四

女子事務員募集　年齡　二十五、六歲迄　食事寄宿舍附月給　履歷書持參午後二時より來訪の事　特別市豐樂路七〇九　モンテカルロ舞踏場　電2　二一八七番

男店員募集　年齡廿歲以上の日本人三名　希望者本人來談　興安大路永安街　新發屯　明治　電話（2）一九八八

R・C・Rの麻雀競技大會　開催日時　八月一日午後六時　會費　金二圓也（食事附）　入賞　一等より十五等迄（一卓一賞）　外番外賞　役滿賞　三連勝賞　R・C・R賞　平和賞　賞品は全部クラブ內に陳列致してあります　雀友の皆樣、日頃の腕自慢を揮つて夏の夕べの一刻に此の大會の氣分を滿喫して下さい　大日本麻雀聯盟滿洲本部　新京ダイヤ街（天平西入）　R・C・Rクラブ　電話（3）三七二二番

林產物公賣公告　一、紅松角材三廉　此の材積計約三千二百石　右公賣す詳細は自七月三十日至八月一日附政府公報又は本署に就き承知せらるべし　康德三年七月三十日　牡丹江林務署長

お茶と茶道具　新茶入荷　みどり茶園　吉野町一丁目　電3　四七七〇番

桐屋質店　東乙条通り廿七　電話(3)五一二五

女店員募集　女學校卒業程度　計算事務に經驗ある者　御希望の方は履歷書持參の上午前九時—十時迄に本人來社の事　新京朝日通三九　滿蒙毛織出張所

好機逸す勿れ　土地並に土地附住宅と收入向き建物　某大公司整理處分　處分物件所在地、新發屯、城內附屬地に大小數拾、所有御希望の御方は場所及土地建物坪數を左記に御下命願ます　新京蓬萊町一丁目十五番地（附屬地憲兵分隊南門前）　曾我甲子治　電話三—三一三五番

貸家　一、場所　ダイヤ街東一條通商店街目拔の場所　階下、ホール十二坪及炊事、浴室、煖房設備並に附屬家物置付　階上、居室十疊、六疊、四疊半床押入付　御入用の方は電話(3)六二四四番へ

經濟燃料　コークスと三德煉炭　大中小各種用器　新京吉住町四丁目　伊東號支店　電話3　五一四一番

東にエノケン　西にビエル・ボーイズ　笑の王國　一行堂々七十餘名來演　四日より　商都キネマ

事務員入用　一、會計係　壹名　但日人市內に確實なる保證人を要す　希望者本人來談の事午後二時より四時まで　ダイヤ街　割烹花本　電話（3）四七八五

下宿御案內　閑靜清朗の室大小あり一ケ月二十五圓より　東二條通永樂町角　永樂莊　電話3—六一九三番

女店員募集　募集人員　四、五名　年齡十六、七才より、廿二三才迄　小學校卒業程度の方市內に確實な保證人を有するもの　履歷書携帶本人來談の事　新京室町二丁目室ビル（公學校前）　松清洋行　電話(3)六四三六番

御下宿　四疊半御一人二食付　一ケ月三十三圓より　一室御二人同居　二食付二十五圓より　吉丸館　電話(2)一四六九

映画と演藝

海賊ブラッド　けふからの長春座

長春座三十日よりの番組は左の如くワーナー、第一、松竹一番線を配した三本立編成である

▽ワーナー「海賊ブラッド」ラファエル・サバチニ原作小説の映畫化、ケイシイ・ロビンスンの脚本によりマイケル・カーティスが監督に當つた、主役は無名より拔擢されたエロル・フリンが勤め、オリヴァ・デ・ハヴィランド、ライオネル・アトウイル等が助演する、中世紀の中頃、英國におけるローマ・カトリックと新教徒との對立、これに加ふるに王位繼承問題等を繞つて騒然たる世相の渦中に巻き込まれた醇厚な村の醫者ブラッドは一度び身を奴隷にまで落したが、仲間と共に脱走して大海原はるか凄敢な海賊となつて跳梁する。向ふ所敵なく祖國の危急を知つては單身敵中に躍り込んで荒れ狂ふ、正義と度胸の男ブラッドの武勇傳、ロマンチックな香り高きワーナー社の大作十二巻、キャメラはハル・モーアの擔當である

▽第一映畫「浪華悲歌」溝口健二が原作監督する作品依田義賢の脚色により、近代商業都市大阪を背景に、美貌の電話交換手が家のためにあたら戀と青春を犠牲にして、いまはしい妾生活に墜ちてゆくが、世間が、親が、そして最後に戀人までが彼女を冷く排斥した時彼女はどんだ生活の道を撰んだであらうか、都會と都會人の共通的性格を深刻に描いてみせた作品、主演者は山田五十鈴、大倉千代子梅村蓉子、淺香新八郎、田村邦男、原健作、小泉嘉輔志賀廼家辨慶等、キャメラは三木稔の擔當

▽松竹京都第二「紅屋蝙蝠」「初姿出世街道」に次いで並木鏡太郎が自ら脚本を執筆し監督するトーキー、市川右太衛門とその一黨が主演し、飛彈高山の盆地、旅篭紅屋の温泉湧出の見取圖を繞つて善悪入り亂れて相爭ふ股旅もの、撮影は興鶴夫の擔當、特別出演として飯塚敏子が右太衛門につき

『三十九夜』けふからの帝都キネマ

帝都キネマ三十日よりの番組は左の如く新興系プロに英ゴーモン社作品を配した三本立編成である

▽阪妻プロ「魔像」林不忘原作小説の映畫化、荒井公の脚色により石上純が監督に當る作品、千代田城新御番詰所での一日、新参者故に武士として堪え難い恥辱をうけた神尾喬之助が復讐を宣誓して十六人の藩士に挑戰するや市井無頼の剣士茨右近の贊同を得ることとなり、相貌相似た二劍士が魔風の如く跳梁する、撮影は永井政次、阪妻の二役に助演は歌川八重子、松本泰輔、岡田喜久也等が熟演

▽新興東京「薔薇ならば」報知新聞連載小島政二郎原作小説の映畫化、田中重雄のメガフォンにより河津清三郎、田中春雄、伏見信子姫宮接子等が主演可憐な女性の辿る戀愛の棘の路が興味深く描かれてある、撮影は二宮義曉、脚色は陶山密の擔當である

▽英ゴーモン社「三十九夜」「巖窟王」のロバート・ドーナットと「世界は動く」のマデリン・キャーロルの主演する映畫で「暗殺者の家」一のアルフレツド・ヒチコックの監督作品、原作は冒險小説家ジョン・バッキンにより之をチャールス・ベネットが脚色に當つた、ロンドンの或る寄席でスパイ團一味の女から助けを求められた青年が、その夜から遭遇する怪奇と戰慄の物語りを描いて興味深い、撮影はバーナード・ノウルズ、助演者はルチー・マンハイムゴドフリー・タール、ペギー・アシユクロフト

英百合子もファンク映畫に參加

小杉勇、市川春代、原節子の日活スター陣に早川雪洲を加へ一段と配役の强化を見せたファンク映畫「新しき土」の俳優陣は、傍役にも日活側から高木永二、中村吉次の應援を得たが、更にＰＣＬもこの製作に積極的支持を示し「妻よ薔薇のやうに」「兄いもうと」で好演技を示した英百合子を「新しき土」の重要な役として出演させることになつた

五馬路の新京パレスにまた新手の東京美人が一人、是非紹介して與れとのことだつたから一寸一筆、名は道子、芳齢まさにハタチ、滿洲馴れせぬせいかとても大人しい▼道子の妹榮子はスレッカス（おこるなよ）のそうとうなお方です▼同じ五馬路のカフェースターには和子にマサ子、マミ子の三名が奮闘を續けてゐる▼四、五日前の晩のこと、亞細亞會館のレイ子クンが門に立つて、表をとほる力士連を見ながら感慨深かげな様子をしてゐました、やつぱりあたしより大きな男もゐるんだワなどと考へてゐたのかどうか訊き忘れて殘念なことをしました

▲帝都に三十一日から掲上「三十九夜」一度上映を延期されたものであるが、「血と悪魔」が弱いと見てとつて變更されたものと見える、長春座の「海賊ブラッド」と共に興味を狙つた大作であるが、前者は聊か地味な點で宣傳の上に不利な感がある▲長春座は「浪華悲歌」「紅屋蝙蝠」を加へて七日間を持たせる譯りであるが、料金は一圓である▲此處だけの話ではないが、一體にけふ日もう一圓の料金といふのは高過ぎるやうな氣がする、とれるだけファンからとらうといふ氣持は捨てゝ貰ひたいと思ふ、封切ものだけでなしに再映ものも、一率にもつと安くすべきである

七曜　金曜　月六　甲寅　卅日　赤口　一日　危　卅一日　牛宿

●一白の人　十分と見込みて爲せし事も外れ勝ちなる日　巳と辛と寅が吉
●二黒の人　寶の足元に在るを氣付かず踏み越ゆる如し　甲と壬と癸が吉
●三碧の人　機を捕ふること敏なれば勞少くして效多し　甲と巳と丁が吉
●四緑の人　喜慶交々至りて變動常なし内外注意すべし　丁と辛と戊が吉
●五黄の人　運氣浮動の日迷ふ時は魔の手に乘りやすし　丙と亥と壬が吉
●六白の人　勞を惜まず苦を厭はず努力すれは効ある日　乙と丙と辛が吉
●七赤の人　自ら抑へても我意募りて失敗に陷り易き日　乙と丁と辛が吉
●八白の人　意外の不利を招くことあり口入れ事は注意　辛と壬と艮が吉
●九紫の人　凶より吉と次第に發展すべし口舌失物注意　巳と亥と壬が吉

戀愛と結婚の書

▽日活東京▽菊池寛原作小説の映畫化、小森徹也、荒牧芳郎、鈴木紀子三人の協同脚色により阿部豐が監督に當つた、西條エリ子、市川春代、星玲子、花柳小菊の四人を配して新しい戀愛と結婚の道徳を描く、助演者として中田弘二、小杉勇、島耕二、杉狂兒、村田宏壽、澤村貞子、近松里子等が顔を並べる、キャメラは碧川道夫の擔當である、豐樂劇場、新京キネマ上映中、寫眞は西條エリ子と中田弘二

新京映畫界上半期決算

（3）帝都キネマのメトロ系プロ

三月劈頭長春座は「雪之丞變化」に次いで「Ｇメン」を封切り見事にヒットしたが、此の頃より松竹系プロに貧困をきたし、此の月には松竹全プロは一度もなく「洞窟の女王」「永遠に愛せよ」「僕は戀人」更に「ブラウン爆笑大勝利」「肉彈鬼中隊」の再映等プロ編成の主力が洋畫に置かれる傾向を呈するに至つた松竹系作品中に清水宏の監作「感情山脈」井上金太郎の佳作「やらずの雨」あり、下旬に公會堂興行を試みて全然失敗に歸したことも追記される新京キネマも上旬に「白衣の佳人」「大久保彦左衛門」の二本、下旬に「人生劇場」をあげて氣をはいたのみで、長春座同様寫眞の拂底をきたし、洋畫は「羅馬太平記」の再映一本、洋畫に替つて大都の作品が登場するに及び二番館的色彩を深めた。

豐樂劇場は月第一週に中國映畫「天倫」を紹介して興行的には失敗に歸したが、一部映畫愛好家の注意を惹いた、此の頃より、此處のプロ編成には一つの特色を有つやうになり、强力なマークの寫眞がなかつたゞけに却つて編成に自由が利き、フォックス、マキノ、Ｐ・Ｃ・Ｌ三社の封切陣の中へ「ニコニコ大會」「名畫大會」等の特殊番組が點綴され「お蝶夫人」「暗黒街」「戰場よさらば」「鷲と鷹」等の思出深き作品が上映されて好評を博した、ペン・ヘクトチャールス・マッカーサーの「生きてゐるモレア」を封切つて、これをもて餘したのが此の月の末の事、テムプルものは「小聯隊長」で峠に登つて了つた。

以上三館に對して帝都キネマは中旬以後にメトロの「空の軍隊」「男性Ｎｏ・Ｉ」「極樂槍騎兵」三本を立て續けに封切り粒の選つたメトロ系プロの當り難き氣勢を示し、「男性ＮＯ・Ｉ」は遞信省後援映畫「乙女橋」と同時封切され、ばらまかれた約三萬枚の半額割引券がきいて連日滿員の盛況を呈した、十分に一本立の出來るＧメン映畫を思ひ切つて投げ出したあたり、帝都一流の獨行的戰法として痛快なものがあつた、然し上旬における「ターザンの復讐」の再映は「新冒險」の當りに氣をよくして大會を目論んで成らず、失敗に終つたもの、下旬本社後援の下に洋畫再映ものより一般ファンの投票により再映希望映畫を求め「メリイウイドウ」と「トレーダホーン」を選定したが、上映當日「トレーダホーン」未着のためキング・ヴィダーの「南風」ハーディ、ローレル二人組の「快賊デアボロ」が補充され、「南風」の登場は洋畫ファンに喜び迎へられた。

海路日本へ

日滿連絡船八月大連出帆表

船名	出帆 八月 前十時
うすりい丸	一日
吉林丸	四日
[illegible]丸	五日
ばいかる丸	六日
うらる丸	八日
はるびん丸	九日
熱河丸	十日
たこま丸	十一日
扶桑丸	十二日

船名	出帆 八月 前十時
うすりい丸	十四日
吉林丸	十六日
[illegible]丸	十七日
ばいかる丸	十八日
うらる丸	二十日
はるびん丸	廿一日
熱河丸	廿二日
たこま丸	廿三日
扶桑丸	廿四日

船名	出帆 八月 前十時
うすりい丸	廿六日
亞米利加丸	廿七日
吉林丸	廿八日
[illegible]丸	廿九日
ばいかる丸	三十日

△門司着三日目、神戸着四日目 △神戸に限り
△滿鐵主要驛、ジャパン・ツーリスト・ビューロー各案内所並に弊社支店に於て便利な日本各地行乘車券を發賣して居ります

大阪商船　大連市山縣通 電話（本局）一五一一／大連埠頭 電話四八〇九／新京中央通（大和ホテル前）電話（三）二二六一／哈爾濱（國際運輸内）電話七一〇一

西條八十詩　竹岡信幸曲

天龍ながし

益々好調の音丸が「大島くづし」に續いて出したヒットはこれ！

レコード番號二八九四〇

●潮來追分　松竹大船映畫化決定
●大島くづし　大好評

黒盤十吋一・五〇

コロムビア　製造發賣元 日本蓄音器商會株式會社

民刑一般法律事務　辯護士　小西晉一　新京朝日通八十三地番　電③三一三八八

山本獸病院　新京ダイヤ街扇芳ダンスホール前

京　呉服雑貨　夏もの大整理大賣出し　七月廿五日より三十日まで　二割引　三割引　驚異の安値

新京百貨店　呉服雑貨　1番賣場

優良國産　HS宛名印刷機發賣

一台デ筆耕三十人分ノ仕事ヲ一人デ僅カ四、五時間デ處理スル

滿洲國一手販賣　大連市信濃町　堀内商店　電話②四五五六

（御一報次第カタログ進呈）

寿司割烹　京花

新鮮な材料を立食する事に依つて始めて鮨は本格的な味はひを得られる事かと存ぜられます

是非御試食下さい

出前は遠近を問はず迅速に御屆け致ます

階上は各種の御會合に御利用下さい季節向一品料理を最も經濟的に調理させて戴きます

一層御引立の程御願ひ致します

ダイヤ街　電話（3）五八〇七番

新京随一　鮨の立食

蓄音器とレコード　新京三笠町　赤木洋行　電（3）二七三三・（3）六九三三番

見落す勿れ！今晩を

◎突如と現はれる　丹下右膳◎

◎コケザルの壺の行衛は？

サテ其の夜の新京會館は……一大修羅場と化す!!!凡兒大車輪

パン　特製品カステーラ　學校 官廳 商店 御用達　カネタパン店　西四馬路（2）一八六六番

暑中御伺　大松竹

國都が誇る代表的グランドカフエー

京都名物　五色會公演の割引サービス券發行御利用願います

五色會

京都名妓

輝く銷夏の一大偉觀!!　絢爛目を奪ふ豪華版!!

京都祇園の舞妓連を主題として座組せし

レヴュー及日本舞踊の部　出演 和洋管絃團

アクロバット　バーサイクル

萬才の部

河合好子　花園節子　野分信子　室町靜子　高尾君江　堀川和子　深草小鶴　嵯峨勝代　山科絹子　八幡道代　祇園文子　草川文子　住吉妙子　墨染愛子　一條光江　京町清子　伏見子　翼ひとみ　東山富江　北野照美　柱みどり　月澄代　加茂川麗子　宇治星子　柳井乘二　細井駄郎　南部坂夫　石井弘　藤井徹　花柳香子

柏崎雄　藤本春哉　小西順　奥山勘平　金澤正夫　澤寛　都若子　若浦葉子

東キヨシ　東タケシ　東シゲル　ケンジ

花月亭五月　花月亭一人　春日チエリー　春日シーズン　立花家花子　桂花家春樂　桂家秀奴　[illegible]

御入場料金　大人……一圓五十錢　軍人 學生 小人……五十錢

○新作上演○

プログラム

1 オペレッタレヴュー　愛の花束　東シケル・東タケシ出演
2 アクロバットバー
3 新舞踊ヴァラエティ　娘まつり　八景　1 雪之亟變化　2 スケッチ　3 あなたと呼べば　4 戀のお七　5 山賊と娘　6 お駒才三　7 唐人娘　8 野崎詣り　東タケシ出演
4 アクロバットサイクル
5 舞踊劇　櫻大名　一幕
6 グランキャラ　夏のおどり　七景　1 今日も朗らかに　2 スキー・トゼニリー　3 ねずみ　4 とそよりカクテル　5 ボエマ　6 ワン・ヴオイステンミリオン　7 フキナーレ

高級漫才●レヴュー　曲藝●ダンス　所作事●ジャズ

來る八月四・五日　二日間毎夕六時開演

於新京記念公會堂

軍需インフレの爲 租稅收入激增す

七千萬圓以上の自然增加確實

【東京國通】大藏省發表―五月末現在に於ける昭和十年度國庫現計によれば租稅收入は八億九千九百七十九萬九千圓で昨年度に比し五千六百七十二萬七千圓、十年度豫算に比し七千百五萬八千圓を夫々激增してゐる、五月末現計は租稅收入に於て殆ど決算に等しい數字である點より推せば本年度に於ける自然增收が七千萬圓突破は茲に愈々確實となつた譯である、而して此自然增收の趨勢を九年度歲入の實績たる六千七百萬圓に比較すれば既に四百萬圓の增であり所謂軍需インフレ景氣の存續を實證せるものと言ひ得べく今後の租稅收入に於ても尙ほ相當の增收が齎らされるものと豫想されてゐる

昭和十年度歲入歲出現計左の如し（單位千圓）

△歲入
經常部 一、一九七、三六八
臨時部 八四七、四四九
總計 二、〇四四、八一八

△歲出
經常部 一、二五八、〇八〇
臨時部 九三七、三七七
總計 二、一九五、四五八

南洋拓殖會社の 設立總會開く

今後は特別委員で諸審議

【東京國通】南洋拓殖株式會社の設立委員會第一回總會は廿九日午前十時より拓相官邸で開かれ兒玉委員長以下各委員出席し、先づ兒玉委員長より委員長就任の挨拶ありたる後永田拓相より政府側としての挨拶をなし議事に入り

一、設立委員會記錄
一、設立委員會議事記錄
一、設立委員會事務處理要綱
一、設立豫算

等を附議決定し、十一時半散會した、今後は特別委員を設けて諸般の審議に當る事とした尙は同設立委員會と關聯する南洋群島官有財產評定委員會は三十日午前十時から同社に於て第一回委員會を開く筈である

大連商議會頭 瓜谷氏後任に

【大連國通】築島大連商工會議所會頭の辭任に伴ふ後任會頭選任の大連商議常任委員會は廿九日午後三時半から同所會議室に於て開催、先づ築島會頭の辭任の挨拶に次で瓜谷井上兩副會頭より辭任申出ありたるも常議員側に兩氏辭任問題は一應撤回すべしと勸說兩氏は之を承諾し、それより會頭選任詮衡委員七名を擧げ協議の結果、現副會頭瓜谷氏を會頭に推擧するに決定したしかるに瓜谷氏は承諾を保留し二、三日考慮の上築島前會頭の下へ諾否を申出る事となつた、尙ほ瓜谷氏の後任問題は改めて役員會議で決定の筈である

五月末現在 全國普銀勘定調

財政部調査五月末現在の全國普通銀行の勘定調べ左の如し（日英米佛支各國側銀行を除く）

行數 四六
資本金 [illegible]
諸積立金 [illegible]
預金 [illegible]
借入金 [illegible]
外埠同業者への貸出金 [illegible]
受取爲替手形 [illegible]
期限付貸出金 [illegible]
その他 [illegible]
合計 [illegible]

土建ニュース

●大連土建界

決定工事

●大連工事々務所

▲黑石礁海水浴場屋上凉場取設其他修繕工事
豫算特命 六百六十圓六十三錢 村越三太商店

▲甘井子山手社宅新築に伴ふ上水道揚水喞筒の据付工事
落札 三百七十六圓 島崎洋行
[illegible] 中村鐵工所
[illegible] 大連鐵工所

●大連市役所

▲大連實業學校生徒洗體場新設工事
隨契 二百八十圓 中野辨之助

●奉天土建界

豫告工事

●大連工事々務所

▲天ノ川滿電バス淨水化槽築造其他工事
▲乃木町社宅係管內防臭簀金取設追加工事
右二件共 近日入札

●關東廳土木課

▲大連消防署沙河口支署廳舍新築工事
開札 七月三十日 午前十時

●奉天土建界

決定工事

●奉天鐵道事務所

▲蘇家屯驛構內北信號扱所新築工事
特命 二千九百八十九圓三十錢 日本工業

●奉天地方事務所

▲奉天獸疫研究所獸疫飼料調理室新築其他工事
落札 九千二百八十四圓 共進組
[illegible] 辻組
[illegible] 後藤組
[illegible] 今井組
[illegible] 吉川組
[illegible] 池內市川組

●奉天鐵路局

▲大虎山給水所給水管假設工事
單獨 一千百七十五圓五十錢 東生公司

▲錦承線金嶺寺構內線路整置腹付其他工事
落札 六千百十七圓十錢 同生公司

▲皇姑屯檢査役特種點件究新築工事
落札 四千三百七十圓 倘厚湯組
[illegible] 大東公司
[illegible] 復興公司
[illegible] 同生公司
[illegible] 東興公司

●國務院需品局派出所

▲奉天高等法院增築其他工事
▲奉天地方部檢察廳增築其他工事
右二件合併入札
落札 高四千九百九十圓、地四千六百圓 井上組
[illegible] 大阪橋本組
[illegible] 池內市川組
[illegible] 上木組

●奉天鐵路總局

▲鐵路學院練習機關庫改修に伴ふ給水假設工事
落札 三千五百九十圓 池內市川組
萩澤組
長古川工務所

▲奉天鐵西キャップ給水所六棟新築工事
落札 一千七百八十四圓 名越工務所
[illegible] 倘厚溫組
[illegible] 篤井組
[illegible] 松浦組
[illegible] 昭和工務所

●吉林土建界

決定工事

●吉林鐵路局

▲敎化局々宅獨身宿舍給排水工事
落札 一萬一千二百圓 長谷川工務所
[illegible] 鈴木組
[illegible] 眞田工務所

▲新圖們線銅佛寺朝陽川子細鱗河橋改築其他工事
落札 一萬八千八百圓 西本組
[illegible] 間組
[illegible] 福高組
[illegible] 岡組
[illegible] 坂本組
[illegible] 榊谷組

▲吉林西信號所新築工事
落札 二千七百八十圓 戶田組
[illegible] 大內組
[illegible] 長谷川工務所
[illegible] 多田工務所

●鞍山土建界

決定工事

●昭和製鋼所

▲骸炭工場粉骸節分機室床版コンクリート工事
特命 二百九十六圓八十錢 東洋コンプレッソル

▲選鑛工場ガード下附近瓦斯管補習工事
特命 三百六十八圓六十五錢 高岡組

▲還水設備濫過池沈澱間導水管布設工事
單獨 六百五十五圓九十二錢 榊谷組

▲遼陽派出所張嶺線客待合所新築工事
單獨 四千四百十一圓五十七錢 原組

▲張嶺通鑛線中停車所側線並に旅客乘降場新築及線路一部移設工事
單獨 七萬二千圓 高岡組

●電業會社

▲滿洲電業會社鞍山支店獨身舍宅新築工事
單獨 三萬五千三百圓 榊谷組

●鐵場會社

▲鞍山鐵場株式會社新築工事
單獨 七萬二千圓 高岡組

◇訂正◇

昨二十七日營繕需品局に於て施行せられた新京監獄新築工事入札の結果落札一萬三千三百圓と二十八日附の本欄に記載せるは十三萬三千圓福井高梨組の間違にて茲に訂正す

決定工事

●炭鑛

▲葛布街提防護岸工事
豫特 四千八百二十三圓四十錢 田中組

▲萬新自動車道路橋梁及暗渠築造工事
豫特 一千六百七十一圓三十錢 後藤組

▲永安台淨水場擴張工事（第二期）
豫特 五千二十九圓二十五錢 三田組

▲液化工場B區社宅追加工事
豫特 六千五百一八圓 三田組

▲液化工場蒸溜水工場及汽鑵油洗滌工場新築工事
單獨 六千六百五十圓 大倉組

▲液化水素壓縮工場新築工事
單獨 八萬四千三百五十圓 大倉組

▲製油工場製品運搬暗渠築造工事
單獨 三千六百八十二圓十一錢 大倉組

▲製油工場硫安倉庫新築工事
單獨 六萬五千二百五十圓 大倉組

▲永安台惠南社宅道路補裝工事
落札 一千三十圓 神田組
[illegible] 後藤組
[illegible] 飛昇組

▲撫順縣公署新築工事
落札 四萬八千五百五十圓 三田組
[illegible] 村松組
[illegible] 後藤組
[illegible] 伊賀原組

▲撫順縣警察署建物新築工事
落札 一萬八千六百八十圓 村松組
[illegible] 後藤組

▲石炭液化工場給水塔並水源井戶築造工事
豫特 八千六百十七圓二十錢 大倉組

▲永安台東方地區社區敷地々開工事
落札 一萬三千圓 後藤組
[illegible] 福昌公司
[illegible] 大倉組

▲童鳳杭構內線路土工留壁新設暗渠增設工事
落札 四千七百圓 榊谷組
[illegible] 田中組

▲古城子捨場線路線橋新設工事
落札 二千三百八十二圓三十錢 [illegible]

▲西スキップ御第十三段堀鑿作業工事
單獨 八千八百四十一圓三十八錢 大倉組

▲西部粗懇炭層採掘作業工事
單獨 一萬五千九百十五圓二十五錢 大倉組

▲地辻酪所整理作業工事
單獨 二千三百四十二圓十五錢 田中組

▲東方崩岩整理工作業（石炭）
單獨 五千四百六十一圓十二錢 榊谷組

▲東方崩岩整理作業（崩岩）
單獨 四千六百四十一圓十二錢 榊谷組

▲中部崩岩整理作業
單獨 一萬二千八百七十七圓廿錢 榊谷組

▲南側殘岩整理作業工事
單獨 五千百八十六圓六十六錢 榊谷組

▲石炭積込作業工事
單獨 一千六百圓三十二錢 榊谷組

▲六硬岩積込作業工事
單獨 一千九百二十圓 榊谷組

決定工事

●需品局

▲延吉農林學校新設電氣工事
落札 二千一百二十二圓 豐國電氣
[illegible] 啓運工業
[illegible] 大坂電氣土木
[illegible] 滿洲電機社

●新京保線區

▲新京驛構內東部集中挺子裝置取扱所附近線路堤擴張工事
落札 百九十八圓五十五錢 京城阿川組
[illegible] 島山組
[illegible] 丸山組

豫告工事

●地方事務所

▲露月町四二號、一二外六一戶鼎替工事
豫特 三百八十四圓十六錢 篠原政七

豫告工事

▲新京普通學校增築煖房裝置工事 地方事務所
開札 三十日

●建設局

▲賽馬街（延壽胡同張安路間）道路道形築造工事
開札 三十一日

▲吉林大路延長第二區道路形築造及宅地造成工事
開札 三十一日

▲滿洲煙草會社附近鐵管布設工事

▲民康大路延長第二區道路道形築造及宅地造成工事
三件共 開札 三十日

●國道局新京建設處

▲新京煙筒線双陽橋梁設工事
開札 三十一日

▲琿春綏芬河線一松亭土們間橋梁洗越築造工事
開札 八月一日

●郵便局

▲新京錦町郵便局長官舍新築及三笠町郵便局新築工事
開札 八月一日

決定工事

●關東州廳土木課

▲甘井子小學校々舍增築工事
落札 一萬二千三百三十圓 荻政一
[illegible] 共進會
[illegible] 中島久造
[illegible] 名越新太郎
[illegible] 櫻町茂
[illegible] 石井本一
[illegible] 辻吉太郎
[illegible] 板井敏三郎
[illegible] 星野光司
[illegible] 前田清三郎

長春酒

今日の世界は物の足りぬ時代でなく貨幣の足らぬ時代である、信用の社會化を唱へる一派の新經濟學は、現在の貨幣が金塊を擔保として發行されてゐるのを變革して、貨幣は必要點まで發行せしめよ、たゞ物價騰貴となり惡性インフレが起るのを防止して「國民的割引」をすると主張する▲この國民的割引は國家的蓄積の分配、社會的利潤の分配たる國民的配當と同額にするといふのであるが、現代の金融組織の缺陷に人民生活へ反映照應せしめる手段を備へぬ點にある、新制度はその新發明の効果を充分人民生活に反映せしめる、それを物價を引下げる計算の基礎とする―以上の解說は田川大吉郎氏による▲理研の大河內博士などは智能主義工業を唱へてゐる、工業の支配權經營權を資本に握らしめず智能にそれを持たせるといふのである、それぞれに聽くべき內容はあらうが―

滿洲に於ける 特殊商業形態

牙行、糧棧と蒙地の取引

滿洲に於ける特殊商業形態として牙行及び糧棧を擧げることが出來る。

× ×

現在滿洲に於ける牙行は、米穀問屋、雜貨問屋、船店（船問屋、船宿）行棧（旅館業運送業、倉庫業）及びその他の貨物の保管）轉運、稅課代辦（稅關仲介納稅の代辦）賣買紹介等に關し口錢を所得する營業であつて店舖を開設するものを總て片店（牙行）と稱し、店舖を設けずして營業を爲すものを牙紀（經紀―仲介業者）と稱して居る。その取扱商品による手數料は果物、野菜、鹽干魚、葉煙草、麻落花生、西瓜種は双方より五分、茫硝、罐詰靴、安平錫鍋農具、ニガリ、曹達は四分棉花、昆布、紙類は三部といふやうになつて居る。手數料は一見高きに過ぎる感があるが、委託賣買に於いては殆んど代金を立替へるものであるから或る期間の金利を見るものである。又これ等の仲介業者は自己計算に於いて仕入販賣をなすことは絕對に無いと言つてもよく、如何に有利な商賣が目前にあつても手を染むることはない。且つ委託賣買に於いて賣方と買方との値段の鞘を貪るが如き行爲は殆んどないと言はれてゐる。

× ×

糧棧は、滿洲特產物配給市場に於いて極要な地位を占め地方農民より小量の特產の供給を受けて大量となしこれを油坊又は輸出業者に配給する地位にあるものであるが尙ほ自己貯藏の穀物は勿論他の糧穀の保管をなし更に農民又は買集め商に對しては金融の途を開き、或ひは老谷（大糧棧輸出商の派遣せる買付出張員である）農夫、馬夫、馬車に對しては宿泊の便を計り又雜貨商を兼營して地方農民に對して日用雜貨品の需要に應ずるもので、その營業經營狀態は全滿隈なく確固たる資本と地盤を擁して地方農民經濟を支配して居るものと言ふべきである。

× ×

內蒙古の一部では、趣きが異つてゐる。特に商業上の取引方法は今なほ原始的狀態に止まつて居る。それは大體三つに分類されるが

一、蒙人自ら都會地に赴いて自己所產の物資と彼等の生活必需品と交換する場合で多く平齊線及び濱洲線の都會地で行はれるのである。

二、滿人の商人が蒙古各所に點在する蒙古包を訪れて交易を行ふものでその取引が蒙古の廣漠爲限の平野の間に於いて行はれるから一名草地取引とも言はれ又これら商人は一隊をなして行商するから除商又は行商隊と呼ばれる

三、定期に行はれる廟會を利用して蝟集する商人から物資を需むる場合で普通定期市と呼ばれてゐる

その何れの場合に於いても取引が物々交換の形式によつて行はれることが一大特色をなしてゐる。

商況欄（七月三十日前場）

海外經濟電報

倫敦銀塊 一九片一六分七
同 先限 一九片二分一
紐育銀塊 四四仙四分三
孟買銀塊 四八留比六分七
米英爲替 五弗一仙八分七
米日爲替 二九弗三四仙
米支爲替 三〇弗一六
英日爲替 一志二片三分一
英支爲替 一志二片二分一
スチール 六四弗四分三
アナゴンダ 三九弗〇〇

▲米棉
現物 一二仙八〇
十月限 一二仙五〇
十二月限 一二仙〇一
一月限 一二仙〇〇
三月限 一二仙〇一
五月限 一二仙〇一
七月限 一二仙九七

▲印棉
ブローチ 二二九留比
オームラ 一九八留比
ベンゴール 一五九留比

▲市俄古小麥
七月限 一弗〇八仙八分七
九月限 一弗〇九仙二分一
十二月限 一弗一〇仙四分三

▲カルカッタ麻袋
青筋 二一留比一六分二
鐵筋 一九留比一六分三

金銀市況

●上海標金
本寄 [illegible]
步 [illegible]

●大連金鈔票
現物 寄付 [illegible]
引 [illegible]
高 [illegible]
安 [illegible]
出來高 [illegible]
八月十三日限 八月廿八日限
寄付 [illegible]
步 出 出
引 來 來

●大連鈔票銀大洋
現物 不 申
引 不
高 不
安 中
出來高 申

爲替相場

▲上海爲替
▲日本向
第一回 賣 一〇三、八七五
買 一〇三、一二五
第二回 賣買 [illegible]
第三回 賣買 [illegible]

▲倫敦向
第一回 賣買 一志二片三二分三 一六分七
第二回 賣買 [illegible]
第三回 賣買 [illegible]

▲大連爲替
▲紐育向
第一回 賣買 三〇弗八分一 一六分三
▲上海向
一〇三、〇五
三、〇〇
出來高 二萬
▲營口向
一〇三、〇五
三、〇〇
三、〇五

▲阪神日米爲替
第一回 賣買 二九弗一六分五 八分三
▲阪神日英爲替
第一回 賣買 一志二片三二〇〇 一〇〇

各地株式市況

▲東京株式（短期）
寄 引
東新 [illegible]
鐘新 [illegible]
滿鐵 [illegible]
日產 [illegible]
大新 [illegible]

▲大阪株式（短期）
寄 引 [illegible]

各地商品市況

▲大阪棉糸
七月限 [illegible]
八月限 [illegible]
九月限 [illegible]
十月限 [illegible]
十一月限 [illegible]
十二月限 [illegible]
一月限 [illegible]

▲大阪棉花
當限 [illegible]
先限 [illegible]

▲大阪人絹
當限 [illegible]
先限 [illegible]

▲大連株式（短期）
寄 引
大新 [illegible]
鐘新 [illegible]
東新 [illegible]
日產 [illegible]
日晉 [illegible]

▲奉天株式（短期）
寄 引
五品 [illegible]
豆新 [illegible]
錢鈔 [illegible]
東新 [illegible]
滿鐵 [illegible]
二新 [illegible]
日產 [illegible]
鐘新 [illegible]
滿取 [illegible]
東新 [illegible]
大產 [illegible]
日品 [illegible]
五新 [illegible]
豆新 [illegible]
鈔鐵 [illegible]
滿新 [illegible]
二甲 [illegible]
電乙 [illegible]
同拓 [illegible]
東興 [illegible]
滿毛 [illegible]
滿先 [illegible]
優魯 [illegible]
日東 [illegible]

各地特產市況

●大連大豆
袋入 [illegible]
七月限 [illegible]
八月限 [illegible]
九月限 [illegible]
十月限 [illegible]
十一月限 [illegible]

●同 豆粕
現物 [illegible]
八月限 [illegible]
九月限 [illegible]
十月限 [illegible]
十一月限 [illegible]

●同 豆油
現物 [illegible]
八月限 [illegible]
九月限 [illegible]
十月限 [illegible]
十一月限 [illegible]
十二月限 [illegible]

●同 高粱
現物 [illegible]
七月限 [illegible]
八月限 [illegible]
九月限 [illegible]
十月限 [illegible]
十一月限 [illegible]

●哈爾濱大豆
八月限 [illegible]
九月限 [illegible]
十月限 [illegible]
十一月限 [illegible]

●同 小麥
出來高 三〇車
八月限 [illegible]
九月限 [illegible]
十月限 [illegible]
出來高 一〇車

●神戶 豆粕
七月限 [illegible]
八月限 [illegible]
九月限 [illegible]
十月限 [illegible]

新京取引所市況（七月卅日前場）

現物（一石値段）
寄 引 出來高
大豆 [illegible] 五車
高粱 [illegible]
小豆 [illegible]
玉蜀黍 [illegible]
大豆 七月限 [illegible] 一車
八月限 [illegible] 一五車
九月限 [illegible]
十月限 [illegible]
十一月限 [illegible] 三車
高粱 七月限 [illegible]
八月限 [illegible] 一車

中谷で記念品 徽章類製作 中谷時計店 日本橋通 電(3)三八五三 四九六九

豐樂劇場 七月廿九日より八月二日まで 階下 八十錢

	第一回	第二回	第三回
一本刀土俵入り		2.46	6.45
東日大每ニュース	12.10	4.09	8.08
頓珍外交ゼネバ行	12.33	4.32	8.31
戀愛と結婚の書	1.34	5.33	9.52 10.40終

電話 2・1445 2・1585

帝都キネマ 三十日より三日まで 料金 八十錢

ニュース	12.27 12.30	4.43 4.53	9.05 9.15
三十九夜	12.33 2.01	4.56 6.24	9.17 10.45
魔像 阪東妻三郎	2.04 3.16	6.27 7.39	
薔薇ならば	3.19 4.39	7.42 9.02	

電話 2・1236 2・1405

新京キネマ 七月廿九日より八月二日まで 階下 八十錢

	第一回	第二回	第三回
東日大每ニュース		2.45	6.44
頓珍外交ゼネバ行		3.08	7.07
戀愛と結婚の書	12.10	4.09	8.08
一本刀土俵入り	1.22	5.21	9.20 10.39終

電話 3・2068

長春座 卅日公開七日間 階下 一圓

紅屋蝙蝠		1.24	6.23
浪華悲歌		2.52	7.48
海賊ブラツト	11.30	4.22	9.17

正午まで御入場者は各等八十錢均一
土曜・日曜 午前十時開映
電話 3・3134 3・5766

各種 コーヒー 1.00より コーヒーシロツプ .75より
サントス商會 日本橋通五四 電話3―4398

ハルピン モデルンホテル 三二一八
客室百（內五十室 便所 風呂付 宿泊料二圓以上
宴會一人前 二圓五十錢以上
食事低廉
オーケストラ伴奏
代表電話 二三一八
電略ハルピンモデルン
ホテルには劇場、アメリカンバー撞球場理髮部
カフエー・レストラン、あり
從業員は日本語が解ります

時計と眼鏡
蓄音器 貴金屬 修理念入 期日正確
大正堂時計店 日本橋通滿電バス停留場前 電話(3)六六五八番

產婦人科 性病科
沖津醫院 同產院
醫學博士 沖津目子 靜千代 田鶴子 竹內石井君子
診療入院（產婆看護婦）
●日本橋通一九―一（朝日通角）
●電話(3)5689番

眼科 中山醫院
新京錦町二丁目七（早川歯科医院隣）
院長 中山斐
電話③三一三九六

涼味と清楚 新鮮味溢るゝ優秀地
夏の紳士服
是非一度御來店下さい
石田洋服店 祝町二丁目三十一 電話③三七二六番

軽快な乗心地！
自轉車は五十藤へ
新京總代理店
電(3)五九二八番

ワイシャツ 白衣
其他 綿布切地一切 御注文調製
東京堂
新京興安大路四〇二（佐倉ビル）
電(2)一三九四 四〇九番

生花 造花 骨董
新京村田出張所 哈爾賓モストワヤ街
ヤマガミ
電話三二九〇番

新京製氷
附屬地內の御注文は 電話(三)四八二六 六五〇五 六五〇六
蓬萊町販賣所へ御願致します
特別市內の御注文は 電話(二)二三七一 三四六九
長春大街販賣所へ御願致します
特撰 アイスクリーム

赤煉瓦 黑煉瓦 製造販賣
武田煉瓦工場
販賣所 新京富士町四丁目二八 電話(3)三八〇九番

桐
月賦販賣の便あり 何卒御利用を！
原田箪笥店
吉野町一丁目廿三ノ四 電話(3)六二三五番

コロムビアレコード 世界音樂名盤集 會員募集
申込所 金泰洋行

新京日日新聞
朝刊
〔本紙朝夕刊十二頁〕
本紙定價 一部五錢 一ケ月壹圓
郵税 一ケ月拾五錢
廣告料金 普通一行 壹圓五拾錢 特別一行 貳圓五拾錢
發行所 新京永樂町四ノ一 新京日日新聞社
電話 編輯局專用(3)三二二五 營業局專用(3)三三〇〇
發行人 十河 榮忠
編輯人 松本 勇
印刷人 水越 内之介

旗
中谷時計店旗部

東亞勸業の買收交渉
六百五十萬圓で成立
來月中旬迄に同社を解散
滿鮮拓殖に合併せん

【奉天國通】滿鐵と朝鮮總督府との間に懸案となつて居た滿鮮拓殖設立に東亞勸業伴ふ買收問題は滿鐵、勸業、總督府との間に容易に意見の一致を見るに至らず、總督府側では當初より五百萬圓を主張、滿鐵側では七百萬圓を固執して一歩も讓らず、六月の豫備交渉も遂に不調に終つたが、本月上旬より京城で開催された今回の本交渉に於て、双方の讓歩により兩者主張の中間をとつて六百五十萬圓を以て買收される事に決定を見るに至つた、東亞勸業では右交渉の成立に伴ひ八月中旬迄には株主總會を開催し同社を解散業務引繼ぎの準備に着手する事となり、玆に滿洲拓殖の先驅として活動した創立以來十五年の歷史を有する東亞勸業も滿鮮拓殖に合併を見る事となつた

"賣却交渉成立し
近く事業引繼交渉"
=向坊東亞勸業社長語る=

【奉天國通】滿鮮拓殖設立に伴ふ東亞勸業買收交渉のため本月上旬より京城に赴き朝鮮總督府と折衝中であつた向坊東亞勸業社長は卅日午後一時卅分着列車で歸奉したが左の如く語る

東亞勸業買收問題に就ては朝鮮總督府と滿鐵、東亞勸業と三社の關係者が本月上旬より廿日間に亘つて折衝した結果、三者とも國策遂行の見地より互讓し基本的問題全般に亘つて完全に意見の一致を見た、最も難關であつた東亞勸業の買收價格は大體六百四、五十萬圓と言ふところで落着いた、近く東亞勸業の事業引繼ぎに就て交渉を開始し最後の決定を爲す筈である

滿鮮拓殖もその前提とする東亞勸業買收決定により九月上旬には創立總會を開く事となる豫定である

全國司法會議終了す

司法會議第三日は三十日午前八時より開催され、地方側の質疑事項に對し本部側の説明あり、次で法院組織法第九十五條の出張所裁判に關する各長官及び次長の意見を求め司法部次長、民刑司長から本部の見解並に説明を爲し、更に司法警察官其他に關し協議が行はれ、正午休憩、午後一時より續行、馮司法部大臣より閉會の辭があつて同三十分玆に第五次全國司法會議は終了した、尚ほ午後六時よりヤマトホテルに於て馮司法部大臣の會議出席者招宴が行はれた

英ソ借款の内容は
ソ聯側に有利

【ロンドン廿九日發國通】英ソ兩國政府は最近頓に接近し過般英國下院に於ては珍らしくソヴイエト政府支持の主張を聽くに至つたが、今回更に兩國政府間に十ケ年に亘る長期の通商クレヂット協定が成立し、協定内容は卅一日正式に發表されると言はれるが、ロンドン金融界は最近飽和狀態に達し、投資市場の開拓に腐心してゐるが、新興ソヴイエト市場に資金のはけ口を求めると共に、貿易の振興を圖る方針と見られる、ソヴイエト大使館筋は新クレヂットの條件に就き廿九日次の如く言明した

最近貿易人民委員は期限が五年以下だとか利率が年六分以上のクレヂットは御免蒙ると言つたが、傳へられる協定の條件は同委員の言明に合致すると言へやう

ホロンバイルを縱斷
西部國境を探る
綠の海・草原中の獐狩 (二)

關東軍檢閲濟

滿洲里國境線の視察を終へた記者は、更にハイラルに至り同地よりトラックでホロンバイル草原を突破、甘珠爾廟を經てボイル湖に向ふ、甘珠爾廟で日章旗をたてた包に週ふ我が前線部隊の包だ

挨拶に行くと久し振りの地方人の訪問とて非常な歡迎だ、ハイラルから百八哩もあるので給與其他非常に不便の由、今更ながら第一線の我が將兵の勞苦に感激せざるを得ない

包の兵隊さん達はもうすつかり甘珠爾廟のラマ僧達と仲よしで、坊さん達は閑を見ては兵隊さん達の包に蓄音器を聞きに來るといふ親善振りである、甘珠爾廟に一泊、ウルシヤン河畔に向ふ、行手は見渡す限りの草原だ、草原といふよりは綠の海だ、草原中に見出す轍の跡、それが僅かに道しるべを爲して居る、勿論トラックは何處をどう通らうと自由自在だ、全平原が平坦なドライヴウエイだ、時たま羊馬、牛の大群を追ふ遊牧の蒙古人、下駄をはいた氣樂さで蒙古馬にまたがつてコトコトと長い旅を續ける眞紅の衣服の蒙古人の一隊に週ふ、トラックの響きに驚いて飛び立つた雀やみそさゞいがトラックの前面にぶつかつてバタバタと落ちる、山七面鳥や鳩に似たクロバトキンがあはてゝ飛び立つ、栗鼠が矢のやうに道路を横切つて逃げる、ホロンバイル草原の動物共にはトラックは驚くべき怪物だ

と遙かに茶褐色の叢が動き出した「獐の群です、追つかけませう」兵隊上りの元氣な運轉手が涼風を切つて二、三百頭と覺しい獐の大群の中にトラックをまつしぐらに乘入れる泡を喰つた獐の群は死物狂ひでバラバラに散る、素晴しい速さだ、親子連れのも居る逃げ遲れた一匹を狙つて遮二無二トラックで追跡する、綠の海だ、隱れ場はない、急な方向轉換をやる事を餘り知らない獐とトラックの競爭だ、十分、十五分猛烈なスピードで目茶々々に追ひかける、草原とは云へトラックもガタガタし激しく搖れる「疲れたらウロウロと方向を換へますよ」と運轉手は更に猛烈に追跡する、とうとうウロウロと方向を換へ出した、フルスピードで追ひかける、獐も最後の力を振つて驅ける、軈て運轉手は態とトラックのスピードを落す「見て御覽なさい安心してしやがんで休みますから、休んだら最後立上つても疲れが一時に出て走れませんよ」成程もう大丈夫と見たか獐は兩足を折つて蹲つてしまつた、暫く樣子を見て運轉手は俄然フルスピードで眞つしぐらに車をぶつつけて行く獐はガバと跳上つてよろよろと然し死物狂に逃げる、フルスピード、獐はバッタリ倒れた心臟が破裂して倒れたのだ狐もこの手段で獲れます、拳銃で射てば譯はないのですが自動車で追廻すのも面白いものですよ、最後にはやけくそに自動車にぶつかつて死ぬのもあります

と運轉手は無雜作に獲物をトラックに投げ上げる、自動車で獐追ひ、しかも追ひつめて獲物にする等は日本のブルジヨア達も未だ經驗があるまい、自然にまかせた遊びに飽きた人達は夏のホロンバイルで獐追ひをやるに限る かくて甘珠爾廟から卅五哩を突破、ウルシヤン河畔に至る、ホロンバイルでは水と草のあるところ即ち放牧地だ、羊牛馬の大群が或は水を飮み、或は草を喰んで居る、ウルシヤン河の袂に蒙古文字の旗を掲げた東蒙公司の出張所がある、物々交換の蒙古人の無智につけ込んで、殆んど只同樣で毛皮類をまき上げて居た舊政權時代の商人と全く違つた行き方の同公司の毛皮買付は蒙古人に多大の信用を得て居る樣だ

ウルシヤン河畔を出發して約〇〇哩で〇〇に着く、この邊一帶の我將兵達の不便は察するだに余りがある、それでもまだ夏は天國だ娯樂機關も何も無い將兵達は警備の閑々に釣を垂れたり河畔で捕へた鶴の子、鴨の子を育てたりしてせめてもの優しい慰めとしてゐる

(ウルシヤン河畔の家畜の群)

李宗仁氏を主席に
廣西獨立 自治政府誕生
焦土となるとも飽くまで抗戰

【廣東卅日發國通】李、白兩氏は廿七八兩日の緊急軍事會議の決議に基き八月一日を以て愈々獨立、自治政府を樹立全省を擧げて中央と焦土抗戰に出づるに決定した、新政府主席には李宗仁氏が就任し、白崇禧氏は全軍總指揮に當り總參謀長に李品仙氏、桂北前線指揮に李濟深氏が就任に内定、全省を三防戰區域に分ち湖南省方面桂林、貴州省方面柳州、廣東省方面梧州に夫々防戰司令部を置き湖南省境全州に夏威氏の第十五軍主力に民國を合せた三萬餘が集結し貴州省境に第廿四師を中心に民團兵二萬餘が集結し、梧州を中心に廣東省境には第十五軍の第四十四、第四十五、獨立第一師の三師に民團軍十ケ團が集結して居る

航政局總務科長會議

康德四年度豫算編成に關する各航政局總務科長會議は三十日午前十時より交通部會議室に於て開催され、本部より森田路政司長、井戸川第三科長、蓮尾第四科長、北堀庶務科長代理、松岡總務科長、航政局側より堀内ハルビン、島崎安東、石川營口各航政局總務科長及び水原營蘆島辦事處長等出席し先づ李大臣より左の訓示あつて、航政局豫算に關する一般討議に入つた

大臣訓示

本日玆に康德四年度豫算編成に關し各局總務科長諸氏の酷暑にも拘らず參集せられ熱議を以て會議を遂行せらるゝは洵に欣快に堪へざるところなり惟ふに各局康德四年度事業は益々擴充せられ、その豫算は國務との關係上最も重要なる時に當り航運に對する豫算の歷年增加は異常なるものと言ふべし損益を斟酌し適宜に運用して方て利國福民の本旨に背かず、各々その知を盡し詳かに討論を加へ以て實用に神益あるを期せられんことを切望す

菊本三井銀行會長
九月引退

【東京國通】重役停年制實施に依り三井銀行會長菊本直次郎氏は明年九月任期滿了と共に引退するものと見られて居たが、同氏は停年制實施の主旨を尊重し且停年制は同氏の豫ての持論でもあるので、任期滿了を俟たず來る九月の定期株主總會に於て引退する事になつた、尚ほ後任會長には常務萬代順四郎氏が就任する筈である

佐官級の主要なる
陸軍異動内命

【東京國通】八月一日附の陸軍異動は既報の通りであるが更に佐官級其他の主なるものは大體次の通りである

第八師團軍醫部長 一等軍醫正 佐藤太郎
任軍醫監
陸軍運輸部員 歩兵大佐 片村四八
補第十一師團參謀長
歩兵大佐 青木重誠
補歩兵第七聯隊長
歩兵第卅一聯隊長 歩兵大佐 藏茂周藏
補歩兵學校教導隊長
習志野學校幹事 歩兵大佐 西原貫治
補歩兵第卅一聯隊長
歩兵第十四聯隊長 歩兵大佐 今村勝次
補習志野學校幹事
兵器本廠附(内閣調査官) 歩兵大佐 鈴木貞一
補歩兵第十四聯隊長
歩兵第七十七聯隊長 歩兵大佐 櫻井省三
兵器本廠附被仰付(内閣調査官)
陸軍省人事局附 歩兵大佐 赤柴八重藏
補士官學校附
歩兵學校教官 歩兵大佐 森本伸樹
補歩兵第廿六聯隊長
參謀本部課長 歩兵大佐 淸水規矩
補歩兵第七十三聯隊長
士官學校教官 歩兵大佐 野田謙吾
補歩兵第卅三聯隊長
歩兵第四十九聯隊長 歩兵大佐 矢野音三郎
補歩兵學校研究部主事
士官學校本科生徒隊長 歩兵大佐 竹内寛
補第四十九聯隊長
近衞歩兵第二聯隊長 歩兵大佐 飯沼守
補士官學校本科生徒隊長
福知山聯隊區司令官 歩兵大佐 土屋兵馬
補近衞歩兵第二聯隊長
歩兵學校研究部主事 歩兵大佐 杵村久藏
補第廿師團參謀長
戰車第二聯隊長 歩兵大佐 今田俊夫
補第十二師團參謀長
歩兵學校附 歩兵大佐 中村正雄
補歩兵第十三聯隊長
歩兵大佐 岡本保之
補歩兵第五聯隊長
歩兵大佐 井上貞衛
補歩兵第七十九聯隊附
歩兵中佐 今村嘉吉
技術本部附被仰付(偕行社編纂部へ)
陸軍省整備局課員 砲兵中佐 山田淸一
補野戰砲兵學校教導隊大隊長
野戰砲兵學校教官 砲兵大佐 細川忠康
補野砲第廿六聯隊長
技術本部附 砲兵中佐 椎名正健
補三島重砲兵聯隊長
火工廠技術學校長 砲兵大佐 長谷川治良
補火工廠研究科長
砲兵大佐 菅晴次
補東京工廠精器製造所長
第十一團兵器部長 砲兵大佐 眞本盛平
補横須賀重砲兵聯隊長
野戰重砲兵第五聯隊長 砲兵大佐 田部聖
補氣球隊長
陸大兵學教官 砲兵中佐 遠藤三郎
補野戰重砲兵第五聯隊長
陸軍省軍務局課員 砲兵中佐 影佐禎昭
補砲兵第二聯隊附
豐橋教導學校騎兵學生隊長 騎兵大佐 佐竹一郎
補騎兵第廿六聯隊長
騎兵第七聯隊長 騎兵中佐 吉原吉彌
補豐橋教導學校騎兵學生隊長
王公附武官 騎兵中佐 猪木近太
補騎兵第六聯隊長
陸軍省軍務局課員 騎兵中佐 栗林忠道
補騎兵第七聯隊長
第四師團參謀 工兵中佐 吉原矩
補工兵監部々員
陸地測量部三角科長 工兵大佐 岩倉卯門
補工兵第十四聯隊長
工兵大佐 下田宣力
補陸地測量部三角科長
工兵第十六聯隊長 工兵大佐 加藤怜三
補工兵學校教官
工兵學校教導隊長 工兵大佐 今中武義
補工兵第十六聯隊長
航空本部附 航空兵大佐 東榮治
補飛行第三聯隊長
航空本部附 航空兵大佐 今澤拾次郎
補〇〇團參謀長
航空本部監督官 航空兵大佐 栗山新太郎
補飛行第二聯隊長
氣球隊長 航空兵大佐 島田隆一
補飛行第七聯隊長
輜重兵大佐 板花義一
補輜重兵監部々員
宇都宮憲兵隊長 憲兵中佐 上砂勝七
補東京憲兵隊附
麹町憲兵分隊長 憲兵中佐 森健太郎
補京都憲兵隊長
佐世保憲兵分隊長 憲兵少佐 門田善實
補麹町憲兵分隊長
吳憲兵分隊長 憲兵少佐 町田琢
補牛込憲兵分隊長
芝憲兵分隊長 憲兵少佐 大谷敬二郎
補赤坂憲兵分隊長

エ國併合の—
承認を條件に
五ケ國會議に參加
廿八日イタリーより言明

【ローマ廿九日發國通】確聞するにイタリー外相チアノ伯は廿八日フランス大使ド・シャンブラン氏を外務省に招致し、イタリーは五ケ國會議に參加する旨左の如く言明したと言はれる

イタリー政府はロカルノ條約國會議參加の條件としてドイツをも招請する事、及び對伊地中海相互援助協定の全般廢棄を主張してゐたが、ドイツに對しても招請狀が發せられ又英國は前述の協定廢棄を言明し、イタリー政府の希望した條件は今や全部滿されたからイタリー政府は五ケ國會議に斷然參加する意向である

一說によればイタリーは參加の條件として左の二項を提示したと言はれる

一、イタリーのエチオピア併合權は兎も角として併合の既成事實を承認する事
一、五ケ國會議に於て地中海安全保障問題の協定を締結すること

合資會社 廣木洋行
公債 株式 現物
高價買入
新京日本橋通七五
電話(3)二〇二二 二五六二

"移民方策は
日本側に協力"
—大達總務廳長歸任談—

約一ケ月に亘り滯京、治外法權撤廢問題、移民問題等に關し日本政府中央部と種々折衝を行ひ、去る廿六日歸任した大達總務廳長は卅日午前十一時半記者團との共同會見に於て左の如く語つた

在京中治外法權撤廢に關する中央會議に出席する外樞密顧問官を次々に自宅に歷訪して種々説明したが、皆豫想以上に熱心なのに驚いた位である

移民問題に就ては拓務省で省議として審議してゐるし內閣調査局あたりでも可成考慮を拂つてゐるが、問題は財源の捻出等よりも果して連年繼續的の入植が出來るか否かにあるだらうと思ふ、何れにしても日本の國策としての移民方策が確立すれば滿洲國側としては之に呼應して盡力する心算である

佐藤駐米大使館
書記官逝去

【東京國通】駐米大使館二等書記官佐藤忠雄氏は豫て胃癌のため輕井澤の假寓で療養中だつたが卅日午前七時四十分逝去した享年四十四

人事往來

▲秋立亨次氏(大學教授)三十日午後奉天へ
▲太田宗太郎氏(滿洲國官吏)同
▲村井毅氏(會社員)同大連へ
▲織田金吾氏(織田組)同
▲阿部淸右衛門氏(滿洲國官吏)同開原へ
▲相川勝六氏(朝鮮總督府外事課長)同來京中央ホテル
▲笠井一雄氏(同課員)同

航空往來

▲海田千代松氏(商業)三十日午後チチハルより
▲櫻井四郎氏(興業主)同ハルビンより
▲河村義雄氏(日本生命)同
▲香村修一氏(住友社員)同
▲加村勝一氏(福昌公司)同ハルビンへ
▲佐藤俊久氏(官吏)同
▲勝野太氏(會社員)同
▲加納利國氏(會社員)同午前同
▲結城淸太郎氏(協和會)同
▲須崎忠四郎氏(中銀)同通遼へ

呼吸器
…を丈夫にする！

ヴイタミンVADが缺乏すると病菌に感染され易い

秋から冬に、いくども寒冒を引き或はそれが原因で肺炎や扁桃腺炎になつたり腎臓を病んだりした方は、春から夏にかけ充分に抵抗力を強めておかないと、肋膜や氣管支その他結核感染に好機を與へた〻、夏負けすることになります。

その豫防には、體内にヴイタミンADを充分に蓄積して、外部から病菌が附着しても、それに感染されないやう、皮膚と粘膜との抵抗力を強化することが必要です。

結核に罹らぬやう

呼吸器粘膜の補強に、肝油がよいことは何人も知りつくして居ることですが『服みづらい油』といふのが最大の缺點で、特に一ばん大切な春から夏にかけては、平素連用して居た人までが休止するのが常でした。ところが…

微量で効くハリバ……が出來てからは「肝油服用難」といふ多年の難問題が快く一掃され年中、らくらくと服み續け得ることになりました。

小豆大の小粒で……一粒が肝油一盃分のヴイタミンA力價があり、小兒一日一二粒、大人でも僅か三四粒、春から夏の保健劑として最適に好適です。

『呼吸器病領域に於ける肝油の應用』と題する中村博士述小冊子(郵券つき)は東京田邊商店あて御申越次第進呈す。

一粒肝油ハリバ

百粒…二圓五十錢
五百粒…十圓五十錢
藥店にあり

東京市日本橋區本町 株式會社 田邊元三郎商店
大阪市東區道修町三丁目 合名會社 田邊五兵衛商店

社説　滿洲國文教の方針 ── 教育體系に於ける制限性

一

滿洲國に於ける教育體系の改善は、建國直後から緊要な課題として高唱されて來た。確固たる信念の下に、謬れる傳統を排除して、第二の國民の健全なる發達を期することは、新國家の將來のための重大なる使命である。それには公民教育の普及を計り、文化の促進が計られなければならぬ。かくして正統なる國民によつて、淸純なる社會を作り人として國として模範的なものへの到達が待望されねばならぬのである。

二

先般、文教部當局は協和會の全國聯合協議會に於いて文教施政方針を說明した。それによれば、國家全體の國策を基調とし、建國精神及び訪日宣詔の聖意を國民一般に普及徹底せしめこれを奉體して德性を涵養することを第一とし實學に重きを置き知識技能を授け特に勞働尊重の精神及び習慣を養ふことを第二とする具體的には、舊來の教育はむしろ生活に不自由のない者の子弟を教育することを眼目とした結果、教育の內容に於いて多く實際に役立つものではなかつた、今や斯くの如く直接國民生活に必要でない教育乃至知識偏重教育はこれを避くる方針である。王道樂土の實現には、貴賤貧富の別なく農業や工業や商業やその他實際生活に役立つ教育をせなければならぬ。なほ教育の程度については、初等教育を第一に重視する。中等程度以上の教育は學問遊民の生產を戒むる立場から國家に於いて適當の統制を加へる。大學は當分の間これを設置せず、大學教育を受けんとする者は日本に留學せしめるといふのである。

三

建國以前に於ける教育の狀態と今日とを比較して、その間に見出される變革に對してわれらは特別なる感想無きを得ない。精神主義と實學中心の高調、それはうるはしく響く。しかし中等教育への制限や大學當分不設置には寂寥以上のものを人は感じないであらうか。遊民生產の排除はいい、すでに日本に於いてすらその弊害は見られてゐるところである。しかし高等教育を日本に留學して受けしむるといへば、その有資格者は自づと特殊なる狹小な範圍に制限されざるを得まい。さきに中華民國に留學したるものは滿洲國官吏たり得ないといふ原則？が發表されるや、日滿支親善の奇怪なる破壞として皮肉な批判を浴せられた。僅少の他國留學者に誤まらるる如き事を憂へざるを得ぬなどといふ施策さはわれらはこの國に存せぬ事を信ずる。世界に大學を有せぬ獨立國もめづらしい。滿洲國當分の教育方針は批判の餘地を存する。

兩條約失効に備へ　英主力艦二隻建造　英海相下院で聲明

【ロンドン廿九日發國通】イギリス海軍當局は本年末ロンドン、ワシントン兩條約の失効に備へて三萬五千噸の主力艦二隻を建造するに決定したがホーア海相は廿九日下院に於てビッカス、アームストロング兩社に註文して明年一月二隻の龍骨据付を行ふ旨聲明した

東洋文化は日本から　輝かしき指導者として立つ

【東京國通】「東洋文化は日本から」といふ聲が最近東洋諸國間に急激に高まり來朝中の佛領印度支那日本視察團、八月來朝のアフガニスタン訪日團を始め日本へ來る視察團は增加する一方で更に之等の諸國と日本との藝術交換、學者交換、留學生交換等の希望が奔流の樣に我國に殺到しアフガニスタン等は首相から我公使を通じて是非日本學校を建設してもらひたいとの熱心な要求が來てゐる事等で外務省では文化事業部から在外各公館に依賴して歐米各國の之等諸國に於ける文化事業部の現狀を調査して居たが此程その報告が集まり日本文化へのあこがれが非常に强い事が明確になつたので文化事業部設定以來の歐米中心主義を放棄し東洋文化の輝かしい指導者として東洋中心への歷史的な大轉向をすることになり取敢へず次の樣な對策を樹立し東洋への全面的文化進出をすることとなつた

一、新文化友好機關の設立　東洋諸國の中心となる海峽植民地を目標として東京、大阪の二ケ所に海峽文化協會を設立し之等諸國との文化交換の中心とする外諸國と重大關係ある佛教、ユダヤ兩文化と日本文化との融合機關を作る

一、留學生の增員　現在比島、アフガニスタン、シャム等よりの留學生を收容してゐる國際學友會館の規模を擴大して留學生增員の要望にこたえる

一、スポーツの交換　來朝中の佛領印度支那日本視察團から要求あつた點に鑑み極東大會解消後東洋スポーツの中心となるべき東洋選手權競技大會へ之等諸國の參加を慫慂する

一、教授學者の派遣並に交換

新京人を待つ公主嶺の高原

居留民會評議員

新京居留民會評議員は左の十四氏が指名された

田中善平、秋田團三郎、井下郁也、中村七之助、尾崎靜馬、油井弟熊、山中信造、丸山久、鈴木喜之助、永井哲夫、疋田捨三、平野博、山野喜三松、河合文三

讀者の領分　（投稿歡迎　中傷不可）

「毒舌生」へ　KI生

苦言七則の寢間着姿の街頭進出排擊の項に「新京は天草島ではありません」と言ふ言葉がありましたが僕は天草生れの一青年として一言申し上げます、貴殿は天草島を御存じのお方でせうか？恐らく「熊本縣」か「長崎縣」か所屬すら御承知の無い類のお方ぢゃないかと思ひますが……毒舌も斯かるお方から聞くのは郷土の爲めに迷惑です

昔は良く海外發展の第一線に進出するのは天草島及び島原半島附近の女性であつた事は聞き知つて居ます、それも早くから海外へ雄飛した倭寇の進取冒險的氣性と偏狹の地の經濟的事情が斯くあらしめた事は認められます、それ故に流した此の「天草女」の惡名を注ぐべく今日一生懸命に働いて身心の修養に精進して居る眞摯な姿の島民殊に青年女子青年團等の活躍は教育指導團體の奮闘と共に涙ぐましいものがある事は、一度天草の地を踏んだ人の目には瞭然たる所と思ひます。

又現在天草島は雲仙阿蘇兩國立公園の間に介在し勝景の地として全國にデビューして居るのです鐵道省は觀光日本の宣傳映畫としてトーキー「勝景の天草島」を撮影して世界へ送つて居ます

斯かる折柄認識不足も甚しいかゝる言葉を漫然と斯く使用せらるゝ事は一人貴殿のみならず斯く思ひ入つて居らるゝ人があるとするならば其の方々にも考へ直して戴き度いと貴重なる紙面を拝借して敢て一言致す次第です

植民地再分割問題　英國平和的解決に乘出さん　─注目される歐洲外交の動向─

【パリ廿九日發國通】パリ・ノウーブル紙の報ずるところによれば英國植民省は目下秘密裡にアフリカ植民地調整案を作成中と言はれる、英國政府は最近ドイツ政府が秘密文書を以て植民地再分割に關する英國政府の態度闡明を要求し來つたに對し默殺の態度を執つてゐると傳へられるが、獨伊兩國がスペイン領モロッコの叛亂を利用しアフリカ植民地再分割を目指して何等かの策動に出はしないかと憂慮し先手を打つて平和的解決に乘出さんとしてゐるものと見られる、而して案の內容は廿八日下院に於るイーデン外相の言明に徵すれば原料資源の公平なる再分配を骨子とするものではないかと想像されるが、フランスが果して同意するや否や、獨伊がこれを以て滿足するや否や、又實際問題として如何なる方式を以て原料資源の公平なる再分配を行ふや等の難關が橫はつてゐるから今後植民地問題をめぐる歐洲外交の動きは極めて注目される

世界一の短波放送機を名崎送信所に設置

【東京國通】現在世界最大の短波放送機はドイツェーゼンの四十キロのものであるが、今度更にそれより大きな五十キロ放送機を丹羽博士によつて製作中である、この五十キロ放送機は放送協會の海外放送が今秋十一月から現在のアメリカ太平洋ゾーン（午後二時から三時）から一躍對歐洲アメリカ東部（午後四時から五時）對南米（午後六時から七時）、對海峽植民地、濠洲東洋諸國南洋諸島（午後十一時から十二時）に擴張する事となつたので之に當てるためである、何しろ世界最大のものであるからその成否は各方面から注目されてゐるが、テストの結果は總て良好で目下組立作業中で八月一杯には完成、公式テストの上國際電話の名崎送信所に据付ける筈である、斯くて此新鋭放送機によつて躍進日本のニュース藝術も世界の隅々迄訪れる事となるが、更にオリムピックが日本開催となれば此科學の觸手は大いに活躍する譯である

オリムピック寫眞　十一分で日本へ　期待される電送

【東京國通】ベルリンのオリムピック大會を機會に歐洲と日本の空を結んで大會の景況を十一分後に日本のファンに傳へやうとする國際無線電送寫眞は我が遞信省の監督下に電送機製作者である日本電機の技術者がドイツ當局と協力して過般來熱心にテストを繼續中であつたが此程大西洋橫斷の歐米間電送寫眞に勝る優秀な結果を得たので愈々一兩日中にその結果を發表し來る八月一日から開會される國民注視のオリムピック寫眞報道に重要な活躍を開始することゝなつた

一九四〇年日本でロータリークラブ會議

【東京國通】アメリカアトランチック市に於て開かれたロータリークラブ會議に出席した前北海道大學總長佐藤昌介男は廿九日歸朝したが、元氣で語る

今回の會議はロータリークラブの精神により國際間の親睦を益々增進し、國際間の空氣をよく平和に導かふといふ空氣がよく現れて居た、次の大會はフランスのニースで開かれるが、四年後の一九四〇年には日本で開かれる事に殆ど內定してゐる

ソ聯測量船　滿洲國領測量

漠河上流奇乾附近の西口江方面より來た者の談によればソ聯測量船は七月九日ルベンスキー（奇乾西方約五十粁）附近アルグン河の歸屬不明の中洲を占領し又十四日には同地附近において滿洲國側まで水深を不法にも測量した

廿九日朝　淺間山爆發

【前橋國通】淺間山は廿九日午前九時十一分又復大音響と共に爆發し噴煙物すごく天に冲し壯觀を極め、これがため山麓の各地をはじめ群馬縣碓氷郡方面に降灰があり養蠶家は初秋蠶の掃立てを前に相當の被害を憂慮してゐる

丁香廬漫筆（百卅九）

◎蟻と鼠の話（二）

最近衛藤利夫君から『佐原文庫』の圖書目錄も愈々出來たので佐原篤介老の小傳見たやうなものを書き度いが、何かエピソートは無いかとの話であつたから知れる丈けのものは述べた積りであつたが後になつて一つ脫かしたのに氣付いた、前のシフ氏の話と類似の點があるから追補的に茲に述べさして貰はふ。日露戰爭最中露西亜のバルチック艦隊が日に〳〵極東に近づいて來る日本上下息詰る緊張を覺えてゐる際、一日英人と名乘る一紳士が上海駐在の日本海軍武官室を訪ねて自分はカムラン灣（？）でバルチック艦隊に石炭を供給した石炭商であるが自分が眼のあたり親しく目擊したバ艦隊の情況を御報告するといふて詳細に亙つて陳述したから、我海軍武官は實に獲難い諜報なので非常に感謝し其姓名身分などを尋ねたところ笑つて一言も云はず自分は商賣柄心ならずもロシヤ艦隊に石炭は賣つたが自分の國は貴國とは同盟國でもあり自分は大の日本贔負であるそれで以上の事をお耳に入れ度い一念でバルチック艦隊の先廻を大急ぎでやつて來た、自分の好意が通じさへすればそれで滿足だと云ふてさつさと出て行つて仕舞ふた。其跡で武官室の方では方々探し廻つたが皆目行衛知れず、戰爭終結後も何とかして探出して表彰せんものと心當りを手配りしたが遂に見付からなかつた、あの時あの英人の態度は實に立派であつたと當時其座に居合はした佐原老が後年泌々と余に述懷された。此なども露西亜に取りては眞に怖るべき只の鼠ならぬ鼠であつた。

×

勿論こんなことは日本側に限つた事で無く例へば當時のカイゼルのお思召により極東に派遣され日本軍に御從軍になつた皇弟ハインリッヒ親王（數年前薨去）の如きは信書無檢閲の皇族にのみ限られたる特權を御利用になり青島宛て屢々御書簡をお認めになりそれが青島に着するや否や直ちに電報となりて獨都に飛んだなど誠に油斷のならぬ高貴なる鼠におはしたのであるが此れは一國の策動と見るを至當としやごとなき外國の親王を個人的にスパイとして考へ度くは無い。兎に角あれ程の露西亜が一銀行家シフの歐米に於ける策動を阻止し得ず又自から外債を募らんとして遂に斷念したなどの事實から推して蟻や鼠の同情は何としても日本が斷然優勢であつたと云へよう。

商況欄（七月卅日後場）

株式相場

▲大連株式（短期）

	寄	引
五品	—	一五·九〇
豆新	一九·八〇	一九·八〇
錢鈔	一五·一〇	一〇·一〇
東新	一三三·七〇	一三三·〇〇
滿鐵新	六一·四〇	六一·三〇
二新	四八·九〇	四八·四〇
日產新	七九·一〇	七八·九〇
鐘新	一五七·八〇	一五七·五〇

▲奉天株式（短期）

	寄	引
滿取	一二·八〇	—
東新	一三三·一〇	一三二·八〇
大新	六八·五〇	六七·九〇
日產新	七九·五〇	七九·〇〇
鐘新	一五七·八〇	一五七·五〇
五品	一六·二〇	—
豆新	一九·五〇	—
二新	四八·六〇	—
電甲	二一·七〇	—
東拓	三三·〇〇	—
滿興	二五·〇〇	—
滿毛	一九·五〇	—
優先	二〇·八〇	—
日營	七一·二〇	—

各地商品市況

▲橫濱生糸

	前引	寄	後
現物	—		
當限	七三六·〇〇		
先限	七三二·〇〇		

▲大連麻袋　現物　三十三錢　五月限 —

手形交換高（卅日）

金票	八一枚	四四〇·七六四·七九
鈔票	—	
國幣	三三枚	二四〇·九〇六·四四

鮮魚小賣相場

品名（一貫ニ付）（卅日）	最高	最低
活鯛	九〇	四四
氷鯛	三六	三四
中タイ	八四	五二
連子鯛	……	……
チヌ鯛	四二	……
アマ鯛	……	……
イセエビ	……	……
車エビ	二六四	一二〇
ブリ	……	……
ヒラス	三〇	一八
マナカツオ	二〇	一四
黒鯛	……	……
マグロ	……	……
カツオ	……	……
サハラ	二四	……
赤ムツ	……	……
イワシ	……	……
ニベ	一八	一四
サバ	一一	一〇
アヂ	一六	九
メバル	二四	一八
ヒラメ	三八	二六
コチ	一〇	六
コノシロ	一二	……
ホーボー	……	……
ボラ	……	……
キス	四二	三六
サヨリ	……	……
タコ	二四	……
カニ	一九	五
小エビ	……	……
カレイ	……	……
タ[illegible]	……	……
甲イカ	一八	……
アワビ	八四	四二
クロナマコ	……	……
貝柱	……	……
シジミ	……	……
ハマグリ	……	……
カキ	……	……
ウナギ	……	……
ニベ同	三〇	二四
ブリ	……	……
サハラ	……	……
チクワ	……	……
カマボコ	……	……

NGK濾過器

不良水に惱む奥地在住者の福音！

是非一家に一個を備具されよ！

本器の種類　家庭用水道直結型、手押ポンプ付　工場軍隊其他大衆向用モーター付、其他各種類

本器の特徵

藥品不要　從來の濾過器と異り藥品、砂等を全然用ひず高熱燒成したる密度均一な特殊素燒質で出來て居ります

絕對衛生　本濾過體は〇、三ミクロン（一萬分の三粍）の浮遊物をも通過せしめませぬ從而最も恐るべきコレラ、チブス、赤痢、大腸等の諸病原菌を完全に除去し得ます

營養不變　而も人體に必要な（水中に溶解して居る）營養分は其の儘通過せしめますから安全且つ美味い飲料水が得られます

構造堅牢　內筒の永久性は言ふに及ばず外筒は堅牢緻密なる磁器でありまして總ての點に亘つて親切なる耐久工作が施してあります

使用簡便　操作は至極簡單で御婦人御子供様にも樂々御使用願へます

價格低廉　御値段は一家に一個主義を以つて特に低廉に付御家族保健上是非共一個は御備へ付け下さい

販賣店　全滿各地一流店にて販賣す（型錄御要求次第呈上）

製造發賣元　日本碍子株式會社出張所　大連市若狹町一一九番地　電話本局②三五九〇番

本社工場　名古屋市南區堀田通二丁目　營業所　東京、大阪　出張所　福岡、札幌、京城

代理店　三井物產株式會社出張所　新京室町四丁目四番地　電話③六六〇七番

日本自動車株式會社新京出張所　新京八島通り三〇　電話（3）三三七・三五三五番

良い品安い店　東一條通り
ファンの御用は　ダルマヤへ
電話(3)三九八三番

昭和十一年型　富士電氣扇

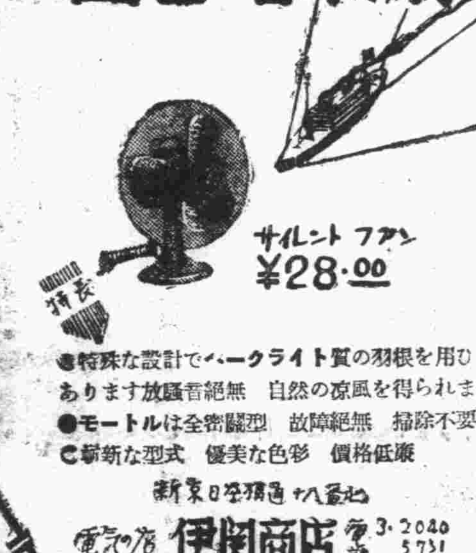

サイレントファン　¥28.00

特長

●特殊な設計でベークライト質の羽根を用ひてあります　放騷音絕無　自然の涼風を得られます
●モートルは全密閉型　故障絕無　掃除不要
●嶄新な型式　優美な色彩　價格低廉

新京日本橋通十八番地　電氣の店　伊関商店　電話 3·2040 5731 8667

小兒科　內科　堂脇醫院　吉野町一丁目　電話(3)五五一一番

產院　產婆　天野ヲサヱ

當院は目下醫院新築中　新築位地中央通六〇ノ四西公園前

三角地帶加藤牧場跡

よき牛乳ハ！
三宅牧場
乳牛ハ全部健康證明書付！
電話（日）二〇八八番　（日）二三八七番

記念公會堂食堂

御結婚披露宴に　御宴會に……御會合に

定食

自慢の北平料理（一品料理）を始めました

支那料理　金一圓三品御飯附（二人樣位）より　金八圓十三品御飯附（十人樣位）まで　色々　其の他一卓十圓より六十圓まで
洋食　金一圓より
和食　金一圓より
茶話會　金五十錢より
其の他一品料理

吉野町三丁目　電(三)四八〇四番

姙婦診察　助產應召　姙產婦預　宅診往診隨時

宇野助產婦

主任產婆　宇野ノブヨ

ダイヤ街永樂町一丁目四（八島通東入二軒目）

電話三一五九四七番　サンゴクヨイナ

錦州省管下に於る産業狀況に就て

錦州省實業廳長　錢魯民

全滿實業廳長會議に列席した錦州省實業廳長錢魯民が席上管內產業狀況に就て報告した草稿を左に紹介する

本會議に於て申述べ度い希望事項は極めて多いのでありますが時間の關係上書類に一括して提出致しましたから此處では單に管內の產業狀況を簡單に御報告申上げ度いと存じます

先づ農業方面から申上げますと、當省の氣候並に土質は一般的に非常に農業に適して居ります

管內の總面積は三六三萬ハクでその中約一分一の百萬ハクは耕地面積であります、康德二年度普通農作物の收穫高は約八萬石で管內の自給自足を以てしても尙幾分の餘剩を見る次第であります、本年度の

一部

農作物は水害を蒙りましたが豫想收穫高は昨年に比較して二割以上增收の見込であります、次に棉作は康德二年度に於ける作付面積卅萬九千九百ハクで收量は約二千萬斤でありました、棉花獎勵施設として棉花耕作組合卅二ヶ所及棉花共同組合十二ヶ所を設けました將來指導獎勵の適切なるを得れば十五萬ハク乃至廿萬ハク迄擴張し增產を期せるものと信じて居る次第であります。

當省は果樹の栽培にも惠まれたる好條件を具備致して居ります、昨年度の收入金額は約五百萬圓に上りました、今後は果樹の栽培に力を注ぎ益々指導獎勵する計畫であります

次に畜產でありますが本省現在飼育家畜の概數は豚は約五十九萬七千頭、緬羊は約十八萬二千頭、馬は約五萬八千頭牛は約七萬九千頭、騾馬は約十五萬頭、山羊は約九萬六千頭であります、之が改良に關して前年度に於て緬羊合作社四ヶ縣に亘り

卽ち

錦縣、錦西、義縣、彰武及省に合作社聯合會並に省立種畜場を設け國家の方針に從つて又一方農村經濟を圓滑ならしめる可係員を督勵して改良增進を圖つて居ります、次に植林事業は未だ御話申上げる域に達して居りませんが前年度に於て各縣立苗圃を設け亦省立苗圃を新設致しましたので極力增植を計つて居ります、鹽田事業は盤山、錦縣、錦西、興城及綏中縣に於て行はる總面積は四千ハクで前年度の產額は約三千五百十八萬斤で金額は約二百十二萬圓であります將來約三倍の生產高を目標に獎勵する豫定であります

水產は本省南に渤海灣の豐かなる漁場を控へて居る爲昨年度に於ける其の產額は約二百八十三萬斤金額は約十七萬圓でありました

水產局より速に水產行政を省に移管されましたら省として

全力

を注ぎ水產業の開發に努むる意を持つて居ります次に商工業に就て申上げますと

當省に於ける商工業の戶數は約七千六百戶で經營の狀態は單獨營業若しくは資本勢力等を各自出資提携して共同經營所謂合辦式のもの頗る多く、會社組織を採るものは極めて少いのであります

從來度重なる水害匪害に依り農村の疲弊は甚だしく農民の購買力を著しく減退せしめると又一方各縣商務會は有名無實にして徒らに尨大なる經費の負擔に一般商人は泣いて居り從つて商人の倒產する者續出し商業は全く萎微沈滯の極にありました、昨年以來治安の恢復と共に日滿貿易の躍進的發展に連れ一方又商務會を全般に亙り改選せしめ且つ經費の出支を嚴重に取締つた爲商工業漸次活況を呈して參りました

殊に

本年三月錦承線の開通に依り物資集散の好條件を增し更に壺芦島の深造義縣阜新間の鐵道を敷設阜新炭礦の開發等に依り商工業の前途は洋々たるものありと信じます、甚だ簡單でありますがこれを以て狀況報告を終ります

高級酒 滿洲櫻

事業の積極化期し 商會聯合會復活

吉林省下各縣代表參集して 國民生活の確立へ

【吉林國通】吉林省實業廳に於ては二十九日、三十、三十一日の三日間に亘り省下各縣二十九商會代表五十名を城內總商會に參集せしめ吉林全省商會聯合會を開催した、右は事變後商會の有名無實化と共に中絕して居た聯合會を復活し

第一日　省長、民政廳長訓示各機關よりの祝辭及び各商會代表の業務報告

第二日　金融機關設置、商會費徵集方法改善租稅等諸重要諮問並に要望事項の審議

第三日　指導講習會

右日程の下に從來過重の商會費の負擔にも拘らず何等活動らしき活動なく有名無實的省下各商會を指導して積極的活動を促し、以て他面に於て政府の援助下に著しい更生振りを見せつゝある農業と併行し完全なる國民生活の安定を圖らんとするもので其の成果が期待されて居る

總督府土木事業 各道割當額

【京城支局】窮民救濟事業の延長とし且つ鮮內道路及び橋梁の完備を期した總督府內務局では既報の如く來年度から三ヶ年繼續で四千萬圓の巨費を投じ第二次地方振興土木事業を斷行することになり既に該要求豫算は作成を終り局議を經て財務局に廻附されたが右の各道割當額に就いては目下內務局土木課で秘密裡に種々考究協議が重ねられてゐるが、大體の割當方法を確聞する所によると三ヶ年間で最少が二百萬圓最多が四、五百萬圓程度で最も多額の割當をなす所は道政の順位に從ひ京畿道五百萬圓、慶南、慶北の兩道が四百萬圓宛其他は二三百萬圓程度で適宜に按配交附せんとするものである

地方振興土木事業費 各道要求增加

【京城支局】朝鮮に於ける第二次地方振興土木事業は別項の如く愈よ總額四千萬圓を十三ヶ道に割當てるが、各道に於ける要求は實に熱烈なものがあつて未だに續々猛烈なる要求が行はれその總額は實に一億五千萬圓に上り今更の如く內務當局を驚嘆せしめてゐるが、殊に各道から當事者の外に地元有力者が大擧して總督府を訪問し陳情を試みつゝあり之等陳情團は本年に入り實に百件に上り時今は痛烈な陳情攻めに弱りきつてゐる、尙甚しきに至りては何れも死活問題だと悲壯なる覺悟を披瀝し其上最後的戰術の泣き落し威嚇を試みる者もあるので係員は落淚口論の相交錯に深刻な惱みを喞つてゐる

資料の充實を圖り 更に臨時人口調査

額穆縣城外五十三都邑に實施

滿洲國は戶籍制度の制定に資する外各般施設經營上の基礎資料として先づ人口統計を整備するの喫緊なるを認め之が完成の階梯として曩に新京特別市外廿四都邑の地域を選び保甲制度の强化工作と相併行して第一次人口調査を行つたが更に資料の充實を圖る爲引續き康德三年十二月末日の現在に依り額穆縣城外五十三都邑の地域に於ける臨時人口調査を行ふことゝなつた、調査要綱は次の通り

一、戶と稱するは住居及家計を共にする者の集りを謂ふ一人にして住居を有し家計を立つる者も亦一戶とす

家計を共にするも別に住居を有する者は住居を異にする每に各一戶とす

住居を共にするも別に家計を立つる者は家計を異にする每に各一戶とす

寄宿舍其の他家計を共にせざる者の集合する場屋に在る者にして其の家計を共にせざる者は一場屋毎に一戶に準ず

二、調査を執行する爲調査地の地域を調査區に分劃す左に揭ぐる場所は特別調査區域とし之を調査區に編入せず

（イ）外國の領事館の他之に準ずべき箇所

（ロ）兵營及其の他の軍用場屋

（ハ）監獄及看守所

（ニ）國有鐵道職員が警察事務を執行すべき地域

米國ハイスクール女教員 廿一日來奉

【奉天國通】日本國際觀光協會招待のアメリカハイスクール女教員一行十五名は過般橫濱入港以來內地各方面を視察中であつたが、一行は新興滿洲國の各地を視察すべく來る卅一日午前六時四十分着のそみで來奉、奉天各方面視察の後總局主催の歡迎午餐會に臨み同日午後四時半發ひかりで新京に赴く豫定である

ハルビン大豆 五圓臺の關門を割る

＝歐洲政局の不安が原因＝

【ハルビン國通】當市大豆市況は歐洲政局不安による嫌氣投げ氣配濃化により二十八日は前場五圓二十錢と寄付、安値五圓二錢まで突込後場に至るや更に落勢を加へて遂に四圓九十錢の安値に下押し、六月二月以來五圓臺の大關門割れを演じた

全鮮トラック 統制計畫の確立期す

【京城支局】朝鮮運送の全鮮的トラック統制計畫は各種の大工事の勃興により重量品輸送の輻輳と首腦部の一部にトラック事業に對する認識を缺くものがある等の理由からその進捗を阻まれて居たが小運送事業としての同社務の擴大に伴ひトラック事業との關係は愈々緊密の度を加へられて行きつゝある情勢に鑑み今度は同社新進幹部級の增田庶務課長、高瀨營業課長等が主體となつて統制案の確立を期することゝなつたが、之が實施には大體一千五百萬圓の資本を要するものと觀られて居り買收工作も變動極まりなき業界の實情に即して進められる意向であると

强制勞働地獄 (10)

血で綴られた戰慄ソ聯の實狀

―イワノフスキー手記―

彼等は軍用列車でムルマンスクよりヤクーツク州に至る遠い北方の廣土に追放されたのである、この當時又もや大量的逮捕、コンツエラーゲリ（强制勞働者收容所）追放、銃殺が始まつた、ゲ・ペ・ウが年少なる若者を逮捕して彼等が一九二〇—二一年時代に白系パルチザン部隊に參加してゐたと云ふ廉によりあつた、事實彼等は當時僅かに九歳か十歳位に過ぎなかつた筈である。

再び國外へ、ポーランドへの大量的脫出が始まつた、時々鐵砲・ピストル・爆彈で武裝した十五名乃至三十名の一團が日中堂々と脫出して行つたポーランドに於ては之等の脫走者を大いに歡迎して彼等に職を與へた、多數の若い脫走者は波蘭國境守備隊に就職した、守備隊にロシア人が增加した結果彼等は勝手にソ聯國境監視兵を狙擊して半哩も後退せしめたことが屢々あつた。

又波蘭國境守備隊がロシアの脫走民を援助した場合も每々あつたが未だ會つて波蘭官憲からソ聯官憲へ脫走者を引渡したことは一度も無かつた

一九三〇年コムッ・ヘリミヤッキー管區からソスノフスキーと言ふ名の追放が脫走して來た、彼は直ちに變名して再びレニングラードへ潛行したが彼は後、キーロフ暗殺に參加した男である、暗殺遂行役はスリッキ市へ來て從妹の家に立寄つた、彼の從妹は當時に市長の處へ嫁入して居た爲、彼は直に故鄕の農村へ去つたが市長はサスノフスキー來市の事を妻より聞き込みてゲ・ペ・ウに密告した爲欣喜雀躍せるゲ・ペ・ウの一拔隊は彼の逮捕に向つた、斯くしてサスノフスキー、彼を宿泊せしめた家の主人及同志全部は（ソ聯新聞によれば七十餘名）銃殺された、スリッキ市長も銃殺されたが夫が何の爲なるやは何人にも解らなかつた、サスノフスキーの逮捕された村には住民は殆ど殘らなかつた、即ち一部は銃殺され一部は强制勞働者收容所へ送還されたからだ。

キーロフ暗殺後キーロフ一人のみの暗殺に止つたことは遺憾だ、との巷說が流布されるに至つた、然し諸言動がゲ・ペ・ウに知られるや直にれ彼の社會的經歷に從ひ銃殺されたり强制勞働收容所へ送られるかした。

一九三〇年頃より個人農言はず集團農と言はず土地の耕作、施肥を怠る樣になつた個人農の言分は折角土地を耕しても果して自分が其の土地を利用し得るや否や何日財產を沒收され追放處分になるや不明であると言ふに在り、又コルホズニークの言分を聞くと或る者は良く働き、或る者は何も働かない、然るに分配は平等に行はれて居る、かゝる不合理はないと言ふに在る更に怠情の重要原因は何人も問はず農民は私有觀念を除去し得ない事である、同樣に彼等は自己の欲する樣に處理出來ないことを嫌つた、斯る農民のサボタージュのために穀物は非常な不作に陷つた、一九三〇年より穀物の自由販賣は停止され之に代つて切符制度が布かれるに至つた、普通勞働者は月十二瓩、扶食者に對して月四瓩の麥粉を買ひ得る切符を與へられた、穀物の自由販賣は嚴重に取締られた、從つて穀物の値段は騰貴し迫りつゝある飢饉の徵候が既に現れて來た。

安圖縣治安隊 匪首佩を殪す

【吉林國通】廿五日錢永林子附近討伐出動中の安圖縣治安隊は廿七日午前十一時卅八分匪首佩以下七十名と該地附近で遭遇、交戰の後匪首佩及び數名の首級をあげ凱歌を奏し

アヘン・モルヒネ・ヘロイン中毒治療新藥
ネオスパースミン「陽光」
鎭痛・鎭靜・鎭咳作用强力奏効
確的・迅速・發現・副作用なし
一回一CC皮下・靜脈注射す
（有名大藥房にあり）
製造元 京城陽光堂製藥會社

特殊事情に適應した 社會施設完備

九月早々調査委員會開催

【京城支局】朝鮮に於ける社會施設は內地のそれに比し實に微々たるもので之が完備要望の聲は全鮮津々浦々から膨湃として起り總督府では宇垣總督の提唱に基き內地側の施設を模倣せず朝鮮特殊の立場及び民度に順應した大々的擴充を企圖し之が第一段階として社會施設調査委員會を設立する事となつたが、その實行に際しては大體來月末迄官界及び民間側のエキスパートを百名近く詮衡し委員に任命して九月早々第一回委員會を開催する豫定であるが委員會は各機關との連絡協調を密にし各機能を綜合したものにせしめ社會施設の緊急なるものより俎上にし調査檢討を試みんとするものである、斯くて同會の創立をまち朝鮮の社會施設は必ずや劃期的飛躍を遂げるものと早くも大なる期待がかけられつゝある

京城府の 消防隊を增員

【京城支局】京城府では一邑八ヶ面の行政區域擴張に伴ひ面積は一躍一萬三千五百六十二平方粁（擴張前は三千六百十八平方粁）人口は四十萬四千二百二人が六十三萬六千八百四名となつたが之に伴ひ火の護りたる消防陣の擴充强化の必要に迫られ今回三十四名の增員を斷行し總數二百二名にせしめ從來の一人當り受持面積たる二百十五平方粁を六百七十一平方粁に增大せしめたが今後消防陣の完璧を期するには又百名位の增員を必要とされ之が增員を近く可及的速かに行ふべく目下總督府警務局及び京畿道警察部で考究中である

鮮內昨年度 火災數 日に十二件

【京城支局】朝鮮では近時文化の發達と人口の急增とにつれ增加する恐怖の「火の呪ひ」たる火災は容赦なく半島民衆の生活に脅威を與へつゝあるが、總督府警務局では火災防止施設計畫の參考資料としてこの程昨年中の全鮮各道火災度數を調査の結果、何んと總數は四千五百五十七件に達し一日平均十二件の發火となりこの內京畿、平南、平北の三道が最も多く今更慄然たるものがある尙道別に示せば左の通り

▲京畿九七一件▲平北四一一件▲平南四八七件▲全北二〇八件▲忠北二九五件▲全南三一一件▲忠南二一九件▲慶北三八七件▲慶南三六四件▲黃海二五〇件▲江原二七二件▲咸南二七一件▲咸北一五三件

お寫眞の御用は
林田寫眞館へ
中央通十七號警察署向側　電話(3)2212

三色芋羹
新京輸入組合加盟店
和洋菓子 峰長春堂
電話三一三一九一番
電話三一五四四七番
市場內支店 電話三一二八四二番

最新型內地製 玉突台 日掛販賣
新規御開業に最も簡易にして健實なる方法として日掛販賣を始めました御利用願います
東京 又
新京梅ヶ枝町三丁目三十一番地
仲屋玉突台製作所
電話(3)三一七〇番 振替口座奉天一九五八番

產婆 宅診往診隨意
前田きよ
富士町四ノ二八 呼出(3)三〇七九

鰻 かば燒 丼
千里十里あと
登根川
富士町三丁目
電(3)3505

炊事用 五寸 四寸火鉢用
特製煉炭
山之洋行
電(3)四九三三

貸間あり
御臨時宿泊 御下宿 共
家族的優遇
閑靜清朗の室あり
高級旅館 滿日館
東五條通一五 電話3三八〇二

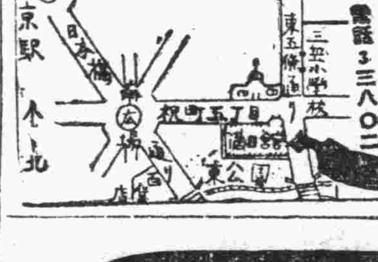

家具と裝飾
斬新なデザイン・堅牢な設計
菅野榮商店
西七馬路 電2・3706

新古衣裳 質
夏物 大見切
益豊質店 マストヨ
三笠町三丁目一五 電3二七七七

三井茶園製
日東紅茶
市內有名食料品店に有り

御德用な 質流れ品
夏の洋服類澤山あります
背廣、詰襟 上着 替ズボン
新京祝町三ノ三（開花前）
三浦屋質店內
電3、三七七五
新京中古洋服唯一の店

代書
新京中央通拾番地（日本キリスト教會正面）
泰安洋行代書館主 野々上榮藏
電話(3)三六七〇番

家具と裝飾の
品川洋行
新京日本橋通五九
電話 三〇六二 二五九三 三一三一 二七七九

亀川歯科醫院
新京祝町二丁目（太子堂東角）
九州齒科醫學士 亀川一郎

家庭

汗の生理學

汗腺の一番多い箇所は掌や足のうらです

酷暑！

汗はどうして出るか？

汗は主として延髓中の發汗神經の直接作用であるが、血管擴張神經の作用することもあるし、また收縮神經が働くこともある、血管運動神經を介して間接に、若しくは色々の精神作用で直接に、汗の分泌をうながすこともあるし、毒物をもたとへばピロカルピン、ニコチン等も、發汗作用を起すといつた風に、汗の命令體系はなか／＼こみいつてゐる

汗はどこから出るか？

皮膚面には汗腺が澤山あつて汗はこゝから出る、土肥慶藏博士によると、この穴の一番多いのは手の掌で、一平方寸の面積に三七三ある、次ぎは足のうらでこれが一五七、背中は澤山あるようだが三六しかない、全然ない部分は二ケ所だ。汗を出して皮膚溫を調節したり、老廢物の新陳代謝をやつたり腎臟病の場合には腎臟機能の代役もする。

汗は內容に何を盛つてゐるか？

汗は九八パーセントの水と一・七乃至二パーセントの固形物とをもつ、そしてこの固形物中には〇・六五パーセントの無機物と〇・五二パーセントの食鹽と、〇・〇四乃至〇・〇五パーセントの加里分と〇・〇五乃至〇・〇六パーセントの硫酸とその他いろ／＼のものをもつてゐるが、汗の乾燥したあとに殘る白い結晶を分析して見ると、砒素やアヘンのような毒藥、此根のような藥のほかに水銀、ヨード、臭素、アルコール、バルサムから細菌などの存在が證明される。

汗の色

汗はそも／＼無色透明なるべきが當然だが、なか／＼さういかぬ場合がある、腋の下に來る黃ろい汗（これは有色細菌に原因）眼瞼、まれには顏部軀幹、腹壁大腿の內側に來る黑い汗、血液が混ざつてくる血汗、黃熱病にこれはくる）などがこれだ、黃色い汗はまた婦人の月經時に左右の手の掌にくることもある。

汗の多い人

流汗りんりたるのは多くの場合勞働のはげしいときだが、なんでもなく無性に多い人――つまり多汗症だが、皮膚學的になぜ多いかといふ說明は殘念ながら出來ないといふのは今日の學問では原因がまだ簡明にされてないからだ。一時的にはホルマリンなどを塗つてごまかすのだが、永久的には光線療法が效果がある。レントゲン、ラヂウムを照射して、その部分の皮膚組織を變質させる方法で、豫後も大した障害が起らない。この多汗症で珍づらしいのは汗囊腫で、袋になつた皮膚中に汗がたまり、それが眞珠のように輝いて、無數にかたまつてるのだから非常に見事だが、めつたにない。多汗症の反對は發汗缺乏症だ、脊髓勞、脊髓炎、神經衰弱、ヒステリー患者に多く見る現象だ。これではその部分の皮膚がばさ／＼になる。仕方がないから脂肪でもさういふ方は塗つていたゞくんです。

△日露の役で我が征討軍が樺太の首府アレキサンドロフを占領し全島を平定したのが明治三十八年の七月三十一日でありました。

△南洋土人が始めて我國に來遊しましたのは大正四年の同じ日のことです。

△西洋で最も古い日食の記錄が、西曆紀元前一〇六三年の七月三十一日の皆既食に當るバビロンで發掘された瓦版に刻まれてゐたと申します。

△發明王エヂソンが蓄音機を發明して始めて特許をとつてゐますのが西曆一八七七年の七月三十一日でした。

▽……海の銀座、鎌倉海岸

夏の臺灣見聞記

（1）テモ恐ろしき稅關吏氏

大連支社　青木生

今年の暑さは近年の記錄を止めてゐるやうである、折も折、これから眞夏に向はうと云ふ六月末、機會を得て盛夏の臺灣を訪ねるを得た、好機と云へば好機、御苦勞と云へば苦勞な話である。

さりとて見聞を廣めんとするには旅するに如かず、暑さ位が何のそのと扨て大連汽船の河南丸に乘船、大連を出帆したのが六月廿六日午後二時であつた、同行は同業のK、S兩君、着のみ着の儘の飄然たる旅とは云へ基隆着は卅日だ、長旅には經驗の淺い記者に五日の海路は少々退屈である、航海第二日目の朝から、一點の視點をも止めぬ水平線に、はや「閩の河童」も喜びそう、長嘆息を洩らしたものだ。乘船客の少ない故か余り忙しそうでもないので時々船長をケビンに襲ひ臺灣はどんなところですか？あんなところですか？こんなところですか？と無鐵砲な質問を飛ばす、思へば臺灣を視察に行かうと云ふ記者が臺灣に就ては何一つ知らないのだから萬事恐しいやうなものである、船長や事務長の話は大分勉強になつた、お蔭で臺灣てとこは大きな椰子の木の下で蕃人の娘が踊りまくつてゐる所なんだらうと云ふ、他愛なくも貧弱な豫測は笑はれない先に影を潜めたわけである。

◇……◇

海上全く平穩、船醉ひの不快は幸ひにして免れたが、それだけに無聊は一層募るばかり、かうなると退屈の隋性は恐しいもので、人間も話題もひどく／＼だらなくなつて來る「おい、どうしてこんなに暑んだらうな」「きつと溫度のせゐだらう」などと駄洒落の速發である、實際明日は上陸と云ふ日の午後あたりになると海上も可成り蒸し暑くなつて來る、これでは臺灣の暑さは大したものだらうなどゝ早くも弱音を吹くものも出て來る。

歸りの船は八日出帆の豫定だが、滯在日程は僅かに八日間だ、盛り澤山に並べたスケジュールもどうやら自信が持てなくなつて來る兎に角まあ行けるところまで行くとしやう、斯くて海上最後の夜は、瞬く星を圓窓に眺めつゝベッドに就き、明くれば卅日早朝船は早や基隆港外に錨を下してゐた。

◇……◇

ほのかに霞む朝靄の中に基隆の遠望は青々とした丘陵だ「おや禿山がないぜ」

五日振りに陸を見て一行子供のやうに雀躍、かうなると一刻も早く上陸したい。

午前八時稅關の檢査である酒はないか、煙草はないか相も變らず何と不愉快な光景であらう、白の詰襟に制帽を着用に及んだ若い稅關吏の前に立つた記者は早速調べられる煙草の檢査だ。

「煙草は？」「これだけ」「君喫むのかね？」「喫みます」「口を開いて御覽」「アーン」「手を見せて」「はい」「裏返して」「へえ」

こゝで記者は思はずニヤ／＼と笑つて了つた、可笑たかつたのである。

「何が可笑しいッ！」突然稅關吏氏、記者をどなりつけた、丸でズーズー辯時代の巡査の威嚴である、假令相手は國家の權威を以てする役人とは云へこの問答が可笑しくなかつたら、顏面の筋肉に異常でもあると云ふの他はない、記者も後には少々憤然として云ひ放つた。

「こんな顏なんだよ」

別に今尙怨を殘してゐるわけではないが、我國の稅關吏にこんなのが居ると云ふことも知つて頂いてよいことゝらうだ

赤ちゃんの恐ろしい丹毒

死亡率も高く初生兒に多い

初生兒の病氣でおそろしいのは丹毒症です。一般に丹毒といふと、大人のものゝやうに思はれてゐますが

初生兒　も相當の率で丹毒にかゝります しかもその死亡率は大人の場合よりもはるかに多いのですなぜこんなに初生兒の丹毒にかゝる率が多くまた、死亡率も高いのか、初生兒といへば生後間もない二週間以內のことゝて皮膚はきはめて弱く、そのため僅かの刺戟でも痕がつきます。そしてその痕も大きい場合はとにかく小さい眼にも觸れぬやうなのもはそのまゝ經過し、その間に丹毒菌が侵入して丹毒が起つて來ますこの場合初生兒は大人とちがつて抵抗力がよわいので進行性のひどいものであると二、三日中に身體全部にひろがり一週間位で死の轉歸となることがあります。痕の場所としては頭と手足が

初生兒　では多いが、これは多くの場合には付添へのものがつけたものです、たとへば赤ん坊の口を拭くのには脫脂綿だとかガーゼなどのやはらかいものを用ひますかさういふときでもちよつと無理をするときずが出來ます。丹毒の徵候としては、はじめ皮膚がはれて赤くなり、それがだん／＼赤味をまして擴がつてくるものですが特徵としては健康な皮膚との境目は土手狀にそれがはつきりついてくるので見當をつける事が出來ます。同時に熱が伸び三十九度前後に上ります丹毒の手當としては丹毒ワクチン血淸の注射、人工太陽燈の照射ですが時期さへ早ければ

不幸な　目に陷れずこれを救ふことができます。なほ丹毒に似たもので蜂窩織炎といふのがあります。きずの個所から化膿菌が侵入し、筋肉が彌漫性に化膿する病氣でこの方は健康の部分との境界線が丹毒ほど明確でよくぼかされてゐる以外には高熱も丹毒と同じやうに出てくるし、素人にはほとんどこの區別はつかない、醫師でももずつと進行して足や手の全部を冒されたものはちよつと困難な場合さへあります。しかし、痛みはこの方が深刻です。放つておけば敗血症を起して生命はない

お料理獻立

茄子枝豆和

枝豆が美味しくなつてまゐりました、あつさりとお茄子と和へるのも美味しいものでございます。

【材料】（五人前）枝豆 一把　茄子 五個　鹽、砂糖、醬油 少々づゝ

枝豆を鹽茹でとし薄皮をとり摺りつぶし味をつけておき、お茄子を薄い醬油味で煮たものに和へます。

夏の食物は消化の良いものを

…淡白なものばかりでは…發育や抵抗力を害ふ

夏中は暑さのために胃腸の働きがにぶくなつて食慾が衰へ、消化不良を起しやすいのは蛋白質や脂肪を澤山含んでゐる濃厚な食べものが自然と嫌はれ、淡白なものが好かれて來ます。

そこで、蛋白や脂肪の少いものばかり食べてゐたらどうなるかといへば肉體の抵抗力や發育が害されるので病氣になりやすいといふことになります、それでは澤山食べたらよいではないかといふことになりますが、蛋白は

（体內）　へ入ると特殊な力學的に作用を以て體溫が余分につくられるので、そのため夏は氣象的にも暑い上になほ一層身體の暑さを増すことになるので、暑いときに蛋白をとることはなか／＼困難です。またある一定量以上とる必要もないわけですが、それにはとくに夏中くらゐは

（消化）　の容易なものを選ぶと非常によい。御參考までに二、三の例をあげますと食品の消化時間はつぎのやうになります。◇半熟卵一時間三十分、◇乾鮎の煮たもの二時間、◇鯉のさしみ二時間十五分、◇燒鮎二時間十五分、◇フナのさしみ二時間三十分、◇かれひのさしみ二時間三十分、◇凍豆腐二時間四十五分、◇牛肉スキ燒二時間四十五分。このうちの半熟卵は消化がよいばかりでなく黃味には脂肪も相當含まれてをり、また、牛乳中にも割合脂肪が多く、しかも消化吸收がよいので夏の脂肪や蛋白の供源として大變よいものです

けふの番組

（M・T・C・Y 新京放送局）卅一日（金曜日）

朝

六・〇〇 建國體操
六・一〇 ラヂオ體操（東京）
六・四〇 初等滿語（大連） 講師 秩父岡太郎
七・〇〇 初等日本語講座（奉天） 講師 近藤孝助
七・二〇 氣象通報（大連）
引續き 朝の音樂（大連）
八・三〇 經濟市況（東京）
九・〇〇 早晨演奏（大連）
九・二〇 料理獻立（大連）
九・四〇 經濟市況（大連）
一〇・〇〇 家庭講座
オリムピック競技に就て（一）（二）
オリムピック代表選手十種競技日本記錄保持者 滿鐵新京地方事務所體育主務者 齋　辰雄
一〇・一五 家庭メモ
一〇・三五 經濟市況（大連）
一〇・四〇 經濟市況（東京）
一〇・五九 時報（東京）
一一・四〇 ニュース（東京、引續き新京）

晝

〇・〇〇 ニュース（大連、引續き新京）
〇・二〇 經濟市況
〇・三〇 晝の演藝（レコード）
〇・四〇 建國體操
一・〇〇 白天演藝（哈爾濱） 清唱 一、三擊掌 二、硃痕記 唱 張子峰 琴胡 王明 外二名
一・二〇 ニュース（滿語）

ラヂオの御用は 東京無線 電③[illegible]

一・三〇 成人講座（哈爾濱） 哈爾濱特別市最近社會事業概況（五） 哈爾濱市公署社會科屬官 馮詠秋
一・五〇 下午演奏（大連）
二・〇〇 經濟市況（滿語） 引續き 日用品值段
二・五〇 經濟市況（東京）
三・〇〇 ニュース（東京、引續き新京）
三・三〇 經濟市況（大連）
四・三〇 ニュース、演藝（鮮語）
四・五〇 ニュース（英語）
五・〇〇 子供の時間（大阪） 音樂物語 假當の踊

夜

五・二〇 コドモの新聞（東京） 大阪放送童話研究會 關屋五十二
五・二五 氣象通報、番組豫告
六・〇〇 ニュース（東京）
六・二〇 今晚の番組、官廳公示（滿語）
六・二五 政府公報（滿語）
六・三〇 講演 ラヂオ體操の夏期講習會開催に當り 滿鐵地方事務所長 武田胤雄
七・〇〇 講話 新京特別市長 韓雲階
七・三〇 小唄（東京） 一、たつみ 二、菖賣り 三、話しかけて 四、土手に飛びかふ 五、吹けよ川風 曲 井筒 唄 堀田勇 唄 蓼胡德 三味線 蓼胡光 替手 喜三
七・四〇 十年祭記念 フランツ・リスト五（東京）
八・三〇 時報、ニュース（東京）
引續き ニュース
八・四五 ニュース、經濟市況 氣象通報、番組豫告（滿語）
九・〇〇 哈爾濱鐵路倶樂部より中斷 一、清唱 女起解 唱 楊麗娟 二、舊劇 武家坡 唱 楊演昌 同 楊乃昌 場面 陳遠亭 傳益相 外八名
一〇・〇〇 北滿の時間（哈爾濱）

出生

▲本籍熊本縣現住所市內平安町三丁目五號の六稻村末一氏息女安子さん二十日出生
▲本籍福島縣現住所市內日本橋通三十七濱田豐博氏息子浦澄さん二十四日出生
▲本籍和歌縣現住所市內錦町一丁目十一ノ八濱德治氏長女靜代さん十日出生
▲本籍群馬縣現住所市內入船町二丁目五番地の四飯下勘七氏長女佳子さん二十日出生
▲本籍高知縣現住所市內大和通四十六本越淺海氏長女太麻さん二十四日出生

死亡

▲本籍長崎縣現住所大和通五七巣野常雄氏長男常幸さん（一歲）二十八日死亡

日日案內 廣告料 ◇三行一回 金六十錢 ◇被肩段一回 金四十錢 ◇五行一回 金八十錢 ◇十行一回 金一圓八十錢

電話 賣買 曙町四ノ一 協坂ビル 電話商會 電(3)六七〇〇
寫眞 キットお氣に召す 青陽寫眞館 ビル三階 電(3)二四六六番
南京蟲、家ダニ全滅請負 任附御用命は親切本位 安眠社 電取次一五八八
寫眞 出張撮影、記念撮影は新京一の定評ある青陽寫眞館 電3二四六六
貸家 崇智路一〇六號 瓊浦ビル 電(3)三八九五
訴訟 登記は懇切迅速な代書へ 鈴木代書事務所 西角 電話(2)四四〇七
尺八 琴古流指南名和先生 稽古日八・九・一六・二六 電業 白楊寮 受附 松原
生田流 箏三絃譜本速成 教授 小松雅蓉師 興安通二三ノ八（派出所向）
尺八 教授並製作準師範 試驗準備 秋元隆山 興安大路四〇七 電2三四七一
代書とタイプ印書は迅速確實な代書事務所正門前 南洲堂で 電(3)五一三六
讓遊 戲場西五馬路料亭吾妻の附近
貸フトン 東一條通り二十四 有田ドラック藥局部
謄寫版 謄寫印刷 專門不二 大氣堂 電話3一二四二五
寫眞修理技師ヲ求ム（內地人に限ル） 新京日本橋通り新京ビル 新京寫眞館
金融 電話擔保又は日掛も 簡易相談 ミニクレバ 電(3)二九〇八 渡井 東二條通三九
電話專門 公益社 …賣買、金融秘密嚴守… 電話籍名義其ノ儘仲介謝絶 御町第一節ビル二十六號室 電話(3)二三〇七

カメラ 交換歡迎 中古品賣買 新京東二條通り福信ビル角 電3一二五四八 大黑屋
急讓 メリヤス製品、婦人小兒服其他雜貨 新京東五條通 突然歸國に付安價急讓 雜貨商開業商等好適 委細來談あれ 滿日館內藤山
高級貸間 十疊八疊八疊室內完備 錦町四丁目十七ノ二 望月 電話三・四五七七番
●金融● 大和通り六五（金光教筋向） (3)六五五〇 福海商事
新京 犬猫病院
小口金融 ●俸給者に限る● 入船町一丁目九 ボシン商會 電話(3)二八七五
金融 創業五年 新京三笠町一丁目 赤玉カフェー西橫入 新興社 電(3)四九〇二番
三省堂製本所 帳簿專門 電話3三三三四番 三笠町三ノ九
看板は玉江へ 新京キネマ前 電話三一二八二〇
金融 入船町三丁目二三（東三條橋詰） 昭和洋行 電話(3)三七〇九番
ほねつぎ 中央通一五 裕泰號內 末松接骨院 電(3)二二〇三番
鍼灸 あんま 新京永樂町三ノ一 一陽堂療院 電話3五八二九番
あんま 東一條橋詰 九州堂療院 電三一六五〇九
鍼灸 あんま 中央通九 キリスト敎會下 高橋治療院 電(3)五八六七番

賣自動車 フォード三十三年 トラック三十四年 三十五年 數台 日之出町九ノ二 大和運輸公司 電3六九〇八番
人を雇はれるなら本會へ 失業路頭に迷うものは本會へ 男女を問はず 東三馬路無線電臺下 自彊會本部 電(2)一〇八五（平井）
電話と金融 貸賃 買賣 金融即時、長期、秘密 電話簿其儘 僅かなアタマ金でお買入れができます 入船町一ノ九（ダイヤ街橋際） 荻本電話店 電(3)六二六七
家傳 お灸 ◎脚氣 △ロイマチス ◎淋病 △胃腸病 ◎婦人病 △關節炎 ◎神經痛 △痔疾 中央通大阪商船樓 ハリ灸專門 清水鍼灸院 電話3六七二七番
米 撫順壽司米 在庫 並に一等米 豐富
御待ちカネの 德用米到着 一叺七、九五 一斗二六三 何品も安い店 食料品店 上田商行 新京東三條通五四 電(3)四、五二八番
公債と勸業債券買入 恩給と金融 便利秘密 速時立替 新京入船町二丁目九 ボシン商會 出張所哈爾濱一面街卅番地廿九 電話(3)二八七五
看板とネオンは 工藝社 アルス 室町四丁目(三井物產前) 電話(3)三九二二番
裁縫教授 東京夜間部 仕立書間部 御教授ス 教師 神谷孝惠 祝町二丁目五ノ四銀パレス前 神谷裁縫專修院 電話3三一六三

一般金融 新京入船町三ノ五 電(3)五七七三番 昭和金融株式會社
貸出勉强 保管確實 流質品安賣 博弓屋 祝町一丁目七ノ四 電(3)六三六四
公認 電話 賃貸便利扱 取扱一切迅速 電話即時金融 帖名其儘多額貸 ○賣買は老舖なる當社へ!! 朝日通十七番地 新京土地建物會社 △電話用達部 電3四八二八
ネオンサインと看板 アサヒ工藝社 新京波速町二丁目二 電話③五〇九三番
產科婦人科增設 產婦人科 花柳病科 女醫 松井艶子 肥後醫院 入院隨時 內科 小兒科 院長 肥後弘子 新京ダイヤ街老松町一六朝日通 電話 三一五七〇九番 三一二三二九番 二一一二四五番

料亭 鯉川 生粹の江戸ツ子藝妓が十數名參りました どうぞ御贔屓に…… 日本橋通三六（正金銀行橫） 電③三八五〇

島溫泉料理 新屋敷庭園 溫泉閣 宴會は特ニ御相談 三円七品お酒二本 自動車出迎無料 電話③三五 ダイヤ街 六二 四八 五五

大阪商船出帆
門司、神戶（大阪）行
うすりい丸 八月二日
亞米利加丸 八月[illegible]日
吉林丸 八月四日
志あとる丸 八月五日
ばいかる丸 八月六日
うらる丸 八月八日
はるびん丸 八月九日
熱河丸 八月十日
たこま丸 八月十一日
扶桑丸 八月十二日
（午前十時大連出帆）
三角、鹿兒島、沖繩行
貴州丸 八月三日正午
●切符發賣所 滿鐵及國鐵主要各驛並各地ジャパンツーリストビューロー案內所
大連より乘船往復切符は汽車二割引、汽船一割引、通用期間二ケ月 船車連絡往復切符は汽車二割引、汽船一割引、通用期間二ケ月
●專屬荷扱所 國際各地運輸會社支店
大阪商船株式會社 大連支店 電二一二五 奉天事務所 電 新京事務所 電三一三 哈爾濱事務所 電二一七

日本海汽船出帆 敦賀直航
●さいべりや丸（月三回） 每一ノ日出帆
●滿洲丸（月三回） 每・六ノ日出帆
雄基發前九時 淸津發後五時

北日本汽船出帆 新潟直航
●義丸（月三回） 每・九ノ日出帆
雄基發前九時 淸津發後五時
●國鐵南滿鐵主要驛並ニJ・T・B・ニテ內地指定各所

懸賞當選作 婦人室（下）

砂田榮

男性の間に氣强く立働く事務員たちの休息場所である婦人室の空氣には、悲愴といふか、一種のいじけたものがあつた。こゝでは薄給の事務員が女の姿が遺憾なく曝け出された。

こゝでは一種の氣質、K物產の女事務員の傳統的なものが婦人室を支配してゐた。室にさし入る微かな西陽のやうに、事務員たちは仄かな希望を遼大なものとして、苦しい家庭生活も、課せられた其他の色々な負擔をも、執務後のこの室では振はらつたやうに慰撫し合ひ忘却し合ふとともに現在を强調し、食べ語り化粧するのであつた。事務を執る彼女達の多くは從順の假面を被つてゐる。婦人室ではそれらを脱ぎ捨てると、未だ幾つかの假面を蔽してゐる者はゐる儀に、刹那々々を享樂するばかりであつた。そしてこゝには男から受ける如何樣な壓迫もなかつた。

事務員間の感情はデリケートに交錯してゐた。個性と環境と異りあつた者たちが、一つの室に醸し出す感情は、擴大し拾つてゆけば限りない看大さであるが、所詮は女といふものと、底にひそむ反目意識であつた。

新參の淑子は婦人室が慰安所でもなく、執務よりはいくらか自由な壓迫をもつて一隅に押しつめられてゐた。內面にはみなから反撥され乍らも表面思ふまゝに云ひ、伸ばし度ひだけ手足も伸ばせる古參が羨やましくもあつた。社の機密を幾多知つてゐるひと〴〵を、年月の懸隔から淑子は自身と比較しては焦燥を感じもした。學力も頭腦も劣るとは思へないひとびとから「若いのねえ」と侮りと嫉みとを混ぜて云はれると、負けるものかと沸りたつものがあつたが、社會の小さな法則ながら、淑子が多數の女事務員への反旗を翻へしても、それらは職場を變へ、生活を不安定にする敗北でしかなかつた。淑子は一つの僞裝をもつてこの婦人室に坐すことにした。

淑子に入社の日親切振つたCは新入社の者への愛想を忘れなかつたが、社長室附給仕であるCの、社長室での聲と婦人室での聲調のガラリと變化するやうに、やはり女事務員の一つの機略にほかならなかつた。

淑子は眞黒い顔をした儘一切構はなかつた。執務に精勵する淑子は女事務員たちの目立たぬ白眼視を受け、男の社員たちからは侮蔑を買はねばならなかつた。

淑子は或朝はじめてクリームをつけていつた。鏡にうつした顔はほの白く、さすがに塗らないよりも美しそうに見えた。プン〳〵香るクリームの匂ひをかぐと、淑子は自分を叛かうとさせるものを憎み乍らも、「クリームつけたのね」と打解けた親しみをみせる女たちや、昨日まで見向きもせずすれ違つてゐた男たちが匂ひをかぎつけると、おやと云つたやうに振返つては「お早う」と挨拶を落してゆく度に、淑子は矛盾のなかへ沈んでゆくかすかな滿足を覺えない譯にはいかなかつた。

事務員たちは紺の事務服から現はれてゐる足をしなやかな絹靴下で包み、踵の高い滑らかに光つた靴を穿いてゐたみなは足を氣にしながら、コツ〳〵と甲高い響のするそれらをたのしむかのやうに氣取つて歩いた。そして「ブルドッグ靴」などと淑子の扁平な學生靴を卑しむやうに見るのだつた。淑子は光つたハイヒールを穿いてなんになるのだと反抗的に見返してはみたが自分の靴や、色褪りのする木綿靴下はみじめにも思はれた

淑子ははじめて賞與を貰つた日に、ピカ〳〵光つたハイヒールに絹のストッキングを買つた。それを抱きしめ乍ら、淑子はとめどなく涙が流れた高價なものを人並に買ひ得たよろこびよりも、妥協的に落ち込んでゆく、さうさせる凡ゆるものにかなしさが湧いた。

婦人室を出入するひとびとは幾たりか古參が見えなくなり、新たなものも幾人か入つてきた。未婚の者ばかりのこの室の新陳代謝は比較的活潑だつた。

淑子は幾たびか退社の決心をした。給料も最低からコツコツと上げられてゆく迄の忍苦を思ふと堪へられないものゝやうな氣がした。然し何時の間にか淑子も皆と同じやうに平氣でK物產の婦人室に寄生し續けるやうになつた。

適齡期を過ぎやうとする古參者から退社してゆくのがK物產の傾向だつた。彼女らは退社の際、その勤務年限に從つて生菓子又は洋菓子をみなに振舞ひ、退社の當日は結婚か否かの噂で持ち切りの中を着飾つた、喜びも秘めてゐるかのやうな表情を作つて、殊勝らしく婦人室のみなへも別辭を交して去つてゆく。淑子は半ば信券の上つたよろこびと別れの感傷で見送るのであつた。

社長室附給仕のCも紫色の腫物を新たに見せ濃い白粉をつけ、コケットリーなお辭儀を男たちの間にして廻つてから辭めていつた。淑子は四時過ぎの婦人室にひとり、淡々と射し入る殘紅に照らされた幾つかの箱に疊まれてある事務服を焦點のない瞳でみつめてゐた。

淑子は一年、二年と次第に室の中央に近く腰掛け、朝はゆつくりと薄あかいレモンティーを啜り、甘酸つぱい味覺を味はひ乍ら、小麥色であつた皮膚の青白く變つてきた上を、薄桃色の白粉で塗りたくつてゐた。

官場現形記（117）

李寶嘉 作　大内隆雄 譯

＝第十回の九＝

陶子堯が想像を逞しくして愉快になつてゐる所に、ボーイが田舍風俗をした一人の男を案內して這入つて來た。顏を見るとお辭儀をした、それは彼の從弟の周大權であつた「どうしてやつて來たんだ？」と訊くと、周は紹興の土語で「兄さん、嫂さんもやつて來たんですよ」と言ふ。陶はびつくりして慌てて問いた。「何處に泊つてるんだ？」周は「東來陞にとまつてるんです」と答へる。「二人だけか？」と訊くと、周大權は「それに和尙さんも來てゐます」といふ返事である。陶子堯はそれを聞いて、顏が雪のやうに白くなつてしまひ、一言も發しなかつた。

それは何故かと言ふに、この陶子堯の細君は有名な勇ましい女で、ふだん家鄕に在つても、人と口喧嘩をしたり惡罵を浴せたり、ために近所の者も繼續きの者も一人として彼女を好く言ふ者は無かつたのである。やがてその夫君が山東で官吏となり、特命を奉ずるに至つては、一層その威勢は揚り、儼然一人の官員夫人といふ態度を取るに至つた。もとは家では彼女を「大娘々」とか「二娘々」と呼んでゐたのであるが、陶子堯が官吏となつてからは、彼女は人々に「太太」と呼ぶやう强制したものであつた。紹興の風俗では、一般の婦女たちは一人として佛教を信じ精進しない者は無い。或る日、彼女が佛堂で線香をあげてゐた時、一緒に行つた姑が偶然呼び違へたのである。「大娘娘」と呼んで「太太」と言はなかつた。彼女は怒つてしまつて「阿彌陀佛」と念じながら、一方では「この婆くたばつちまへ！」と罵つたのであつた。それから佛堂から出て來ると片方手では佛珠をひねくりながら片手ではテーブルをたたき更に惡罵を續けた。その姑がおとなしい人だつたのでそのまゝ濟んだのであつた。

今度の事は、陶子堯が惡いのである。二、三ヶ月といふ間家に便りを出さなかつたのは彼が惡かつた。細君に手許金が無くなるくらゐは小さな事である。それは「上海つて所は好い所ではない、妓女は極めて多く、それがみんな狐や狸みたいだ、だからよほどしつかりした人間でないと、上海に行つて、それらの女にきつと迷はされてしまふ」と聞いてゐて、今や陶子堯が手紙を寄越さぬので、きつと妓女に迷はされてしまつたのだらうと考へたのであつた。

細君は自分で上海に出掛けると言ひ張つたが、その姑が引き留めたのであつた、それから一と月程待つてみたがやはり杳として音信が無い、彼女はぜひとも行くと言ひ張る今は仕方無くその行くに委せたのであつた。一緒に行く者が無いので、姑は自分の方の甥に當る周大權を同行させたのであつた。

夫人は彼が田舍者で要領良くやれまいと心配した。幸ひその妻の兄に揚州の天寧寺で執事をやつてゐる和尙がゐた法名は淸海といひ、ちやうどその頃暇を貰つて家に歸つて居り、更に上海に赴かうとしてゐたのであつた。それから寧波へ向ふ船に乘つて普陀山へ詣らうといふのであつた。それは好都合と同行する事になつたのであつた。

この和尙は出家して以來、あちらこちらと廻つてゐるので、紹興人といふ田舍びた所は全く無くなつてゐた。彼は常時寺にゐて、來往する客人の接待を專らやり、施主の旦那達に會つてゐる甚だ綺麗な男であつたのである（つゞく）

學藝消息

△古川賢一郎氏　哈爾濱市南崗海城街門牌二十一號に轉居した

新書架

本欄紹介希望の新刊は本社編輯局宛一部御送附相成度し（係）

△滿洲國產業概觀　總說以下農業、水產、畜林業、鑛業、工業、商業、權度、工業所有權、觀象の各編に分ち一四八頁にわたつて概說したもの、附錄に九四頁に及ぶ統計を添へなほ多數の寫眞を挿入す（實業部總務司文書科）

△奉天商工月報（七月十五日號）松浦源助「滿洲農村金融概況」萩原昌彥「滿洲國の將來と運河」續「奉天に於ける縫針」「奉天鐵西工業地區の現狀」「其他經濟ニュース」を掲載（奉天加茂町三奉天商工會議所、五十錢）

▲正金週報（第二十二號）五月第四週の記錄に「米國大統領教書による新會社稅の提案」「英國の外國起債諮問委員會の設置」「再び一九三五年の中國國際收支に就て」等（東京市日本橋區本石町一ノ六、横濱正金銀行調査課）

△在滿朝鮮人通信（第八號）崔秉協氏の「半島文化の將來に就いて」は本號で完結した、尹白南氏「古均金玉均先生」櫻田榮「外二氏稅吏淚唄」に鮮文記事多くを載せてゐる（奉天彌生町四五、興亞協會）

△綠十字（七月十五日號）遠藤博士の「結核豫防事業の財源」「二」は特別稅案、なほ「療養生活の邪魔」と題した講話、消息等を掲載（大連市外小平島保養院內綠十字會、二錢）

△精軍（七月二十日號）于芷山大臣の「北滿巡視所見を述ぶ」陳荷恩氏の「現代武器と現代國家」以下軍事關係のニュースを多く載せてゐる、全部滿文（軍政部軍事調査部）

△懸賞界（八月號）青野季吉「懸賞・投書―斷感」を卷頭に「投稿のコツを語る座談會」渡邊順三「短歌の批評と添削」その他懸賞關係のニュースを盛る（東京市小石川區林町四一櫻華社出版部、二十錢）

△滿洲評論（七月廿五日號）本號は再生協和會特輯、板垣參謀長の「在滿日本人諸君に與ふ」半田敏治氏「協和會特別工作の眼目と其の要綱」の外に同會關係資料を收錄、尙ほ情報と「中國協同組合運動批判、下」がある（大連市山縣通十八、滿洲評論社、十五錢）

正隆銀行 新京支店 頭取 安田善四郎

果物 カネリ洋行 新京ダイヤ街 電話五三九二番

外科一般・花柳病科 肛門病科・入院夜診應需 廣澤醫院 ドクトル 廣沢德民

小兒科 入院・隨意往診應需 新京神社ノスグ前 長春醫院 院長 德丸スガ 電(3)六二四二番

大衆向關西料理 其道 電(3)五九一九 料理の吟味 酒の吟味 値段の吟味

味覺で立つ 青葉 喰を生して大評判 鰻かば燒ト丼 三笠町二丁目 食道樂 青葉 電話3 二九四二番

新京名物 電氣燒 ぶたまんぢゆう 衛生、淸潔 滋養美味 天下一品 薄利多賣（出前は最も迅速に） 室町二丁目公學校前（鶴殿ビル裏側） エビス 電話(3)四五二〇番

犬舍建築専用 一、犬箱取次 一、セパート ポインター仔犬分讓 ◎犬舍、犬箱、園ノ柵 ◎犬箱既製品 五圓ヨリ十一圓位 ◎顧問 新京犬猫病院長 末廣組犬舍部 東五條通四番地 電三―二五三六 新京犬猫病院 東三條通滿鐵病院東隣 電三、五四一一番

八丁 新京

專門店 糸店 新京キネマ前角青陽ビル 電(3)二四九二 丸岡糸店

疊の御用は 絕對信用のできる 鶴殿兄弟商會 電話(3)二四八二番 室町公學校前

營業科目 新疊 表替 上敷 機械床 兒玉疊商店 新京朝日町三丁目十八 本店 電(3)三四九八番 新京東二條通三九 支店 電(3)三三九〇番

ブング 高級文具 製圖器具 事務用品 和洋紙 學用品 ちり紙 月刊雜誌 パイロット ウルトラ 各高級萬年筆 特約販賣店 新京吉野町二丁目 ミツワ屋書店 電三―二三二一番 職入組合加盟店

鰻 かばやき どんぶり 割烹 藪虎 日本橋通り 電話3―三四四五番

信用を賣る店 公債 株式 商品券 並金融 日本橋通四九 二幸 電話(3)四二六九番

夏の……新しい装 御用命は ぜひ當店へ 豐富着荷 吉野町2丁目 久 村岡呉服店 電話二一二四番

ネオンサイン 設計製作 塗裝 裝飾 亀岡看板店 新京ダイヤ街老松町二 電話③二九四五番

滿國洲及諸官廳指定 豐樂劇場、モンテカルロ舞踏場 其他代表的美術建築完成 三共建築事務所 建築技師 佐藤武夫 新京日本橋通り新京ビル階上 電(3)四九四三

紅、白 上等原木 在庫豐富 製材品小賣 和泉町三ノ一六 大山木廠 電(3)三一一二

牛乳は 柳川牧場

陸海運輸 建築材料運搬 引越荷物 井本運送店支店 新京永樂町三丁目三一 電話長3三八四三番 本店 奉天宮島町 電話長二七八一番

ちり紙は十善 日本橋通六二 電話(3)三一九四番

製造家より直接に 皆樣の額ブチ店へ 金銀寫眞額椽製造卸 油畫繪畫釣額短册類 各官衙學校會社御用達 新京中央通二十一郵便局前 合資會社 額一號 電話(3)四五三九番

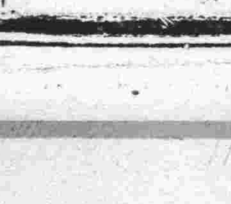

森永ミルクキャラメル

奉天商工現勢之展望

全満新聞後援

大同社扱

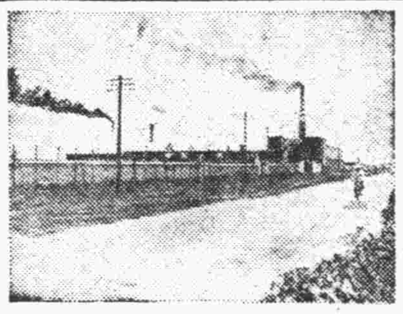

三立製菓奉天工場

奉天西區南二路二六番地

電話長五八九四番

島屋合名會社

龜甲祐醬油
都味噌
各種漬物

奉天鐵西南二路
電話長三一六七番

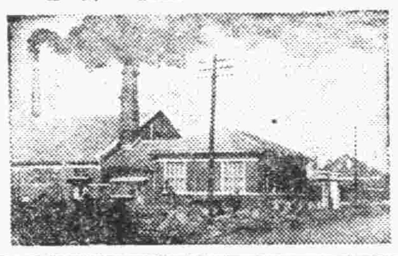

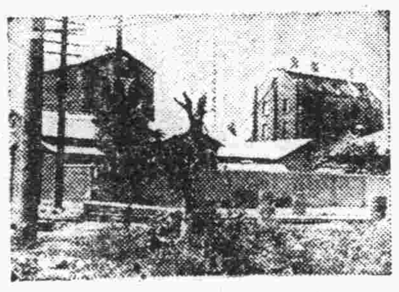

酒は樂天

滿洲特産工業株式會社

奉天末廣町六番地
代表電話二八四二番

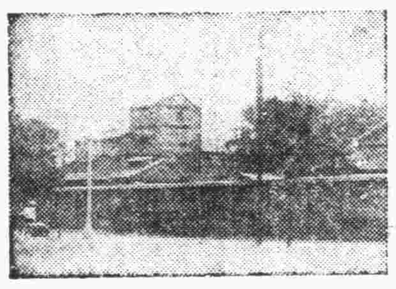

旭鶴、興安、味淋
旭正宗、長城、燒酎

旭酒造合資會社

奉天加茂町十番地
電話長三二五四番

高級製菓

日滿製菓株式會社

奉天鐵西永康街
電話長六〇七一番

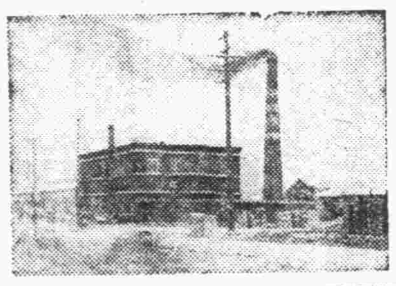

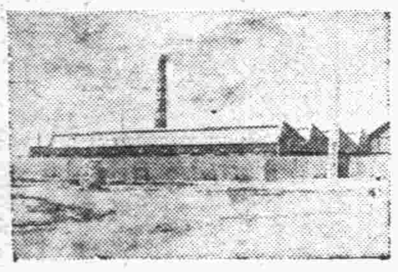

一粒三百メートル

グリコ奉天工場

奉天鐵西南一路

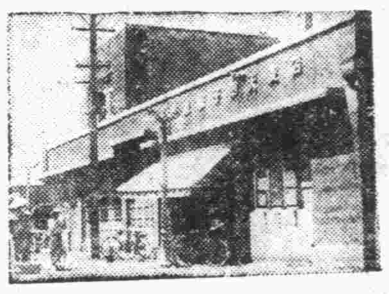

松の實キヤラメル
リンゴ飴

京城製菓株式會社

奉天霞町三三番地
電話長二七九四番

鋼製建具
諸機械製作
鐵骨工事

日滿鋼材工業株式會社

奉天西區南二路一七
電二四〇七・六七〇九・五八二四
出張所　鞍山・撫順・新京・大連

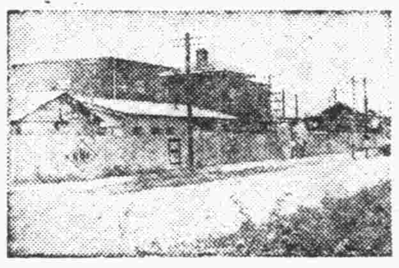

滿洲櫻

慶典

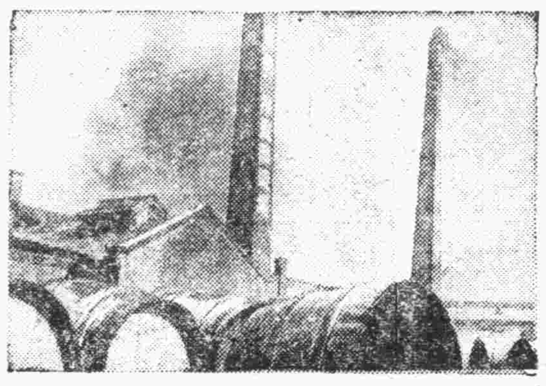

奉天紅梅町四十一番地

櫻屋酒類株式會社

電話代表長四五四〇番

フルツゼリー・羊羹
カイタ・ドロツプス
滿蒙飴・ウエハース

永岡製菓奉天支店

奉天松島町一七番地
電話四三〇三番
本店　京城府龍山練兵町

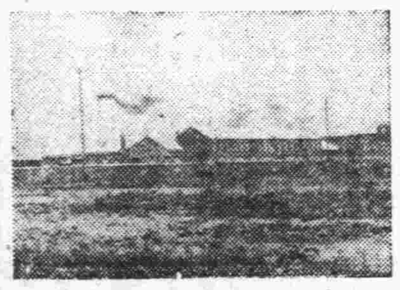

奉天西區南一路

康徳染色股份有限公司

電話長五四七六番

ベシリヤスヤ・日の出製造元

協和煙草公司

奉天木曾町九番地
電話長二四四五番

各種鐵工
同カ型
鍍力印刷物
製罐

合資會社 滿洲製罐公司

奉天紅梅町二十七番地
電話長四七六三番

美酒
千代乃春

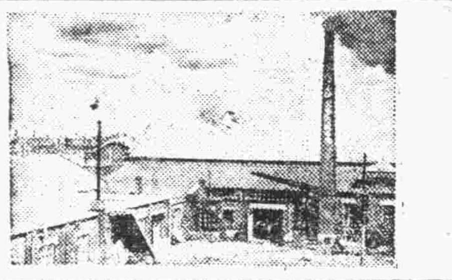

奉天紅梅町四九番地
千代乃春酒造合名會社
電話長三八一五番 七六四四番

星印乾電池製造元

滿洲電業社

奉天加茂町一一番地
電話七六七九番

奉天西塔

奉天番園

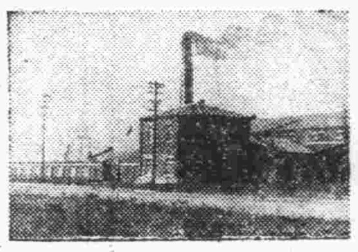

銘酒 鳳凰

中野鳳凰釀造元

奉天若松町六十三番地
電話長五二七四番

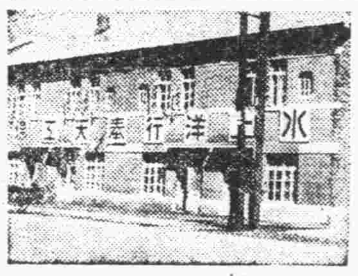

度量衡器
測量製圖器
製作修理

水上洋行奉天支店

奉天若松町二二番地
電話長二三一一 七四三八番
本店　大連
支店　新京
支店　哈爾賓

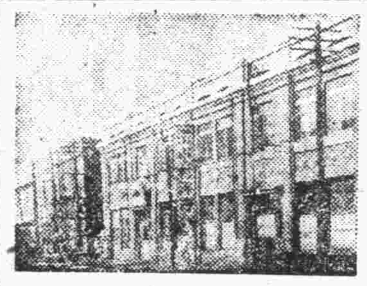

柳行李
鳩用品
トランク
夜具包
藤椅子

合資會社 小村洋行

奉天彌生町七番地
電話長四七七三番
振替奉天一七七一番

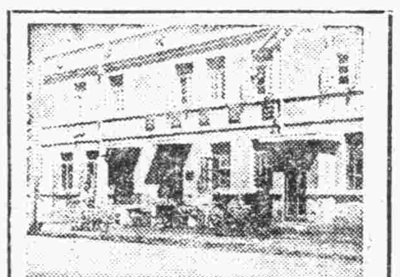

奉天若松町二〇番地

合名會社 三星糖果公司

滿洲支店

電話五六三一番

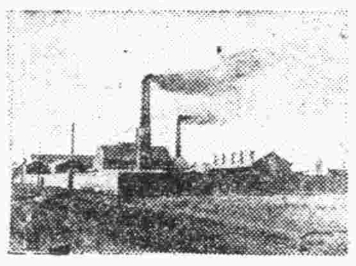

奉天鐵西製瓶工場

合資會社 柏內洋行

奉天小西門裡
電話（日）二五一四番 （滿）四七五五番

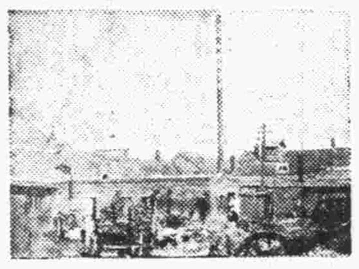

工場　奉天小西關

東洋琺瑯製作所

奉天千代田通二十四番地
電話長五五五八番

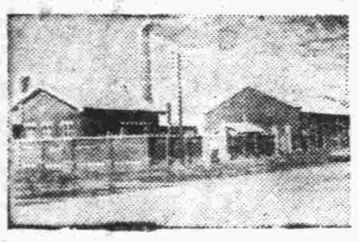

奉天西區南三路二六
電話五二六五番・五五〇一番

日本ペイント株式會社

出張所
大連市常盤町二
電話伏見3三一二四番
哈爾賓道裡斜紋街
電話六三四〇番

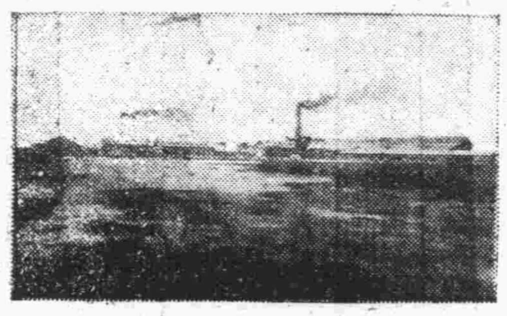

滿洲 菊正宗 釀造元

奉天鐵西

本嘉納商店

電話六〇六五番

サツポロビール

滿洲ビール株式會社第一工場

滿洲國産

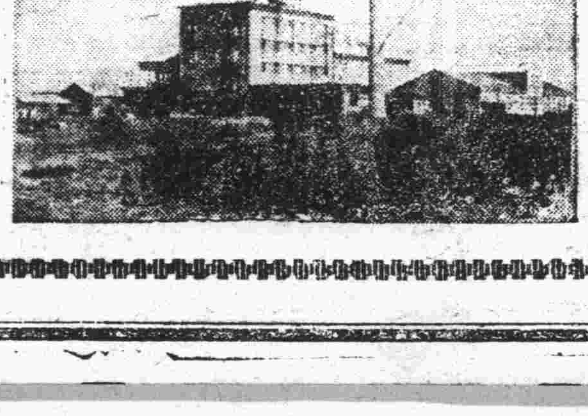

サツポロ 生ビール

ハクツル

キンツル

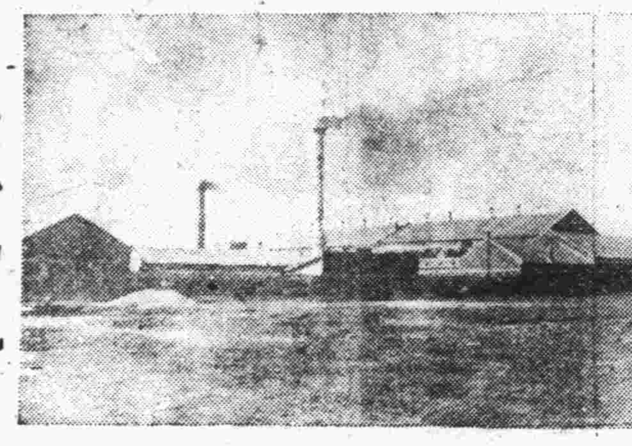

鐵西金鶴釀造場

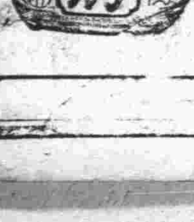

嘉納合名會社

奉天青葉町二番地

日本語修得に勵む 七十翁の手習ひ

盛京時報の編輯員孫桂海氏 日滿青年への清涼劑

"齢古稀に" 垂んとする老翁が白面の青年に交り九十度の酷暑も物かは毎日日本語の勉强に精進し躍弱青年に一服の清涼劑を與へてゐる―最近滿洲人間に日本語修得熱がだん／＼昂まつて來たが中でも新京滿人記者協會では日本語の修得は最も喫緊事なりとし七月十五日から八月十五日まで國務院情報處で日本語を主とし其他新聞人として必要な科目について夏季講習會を開催約二十名の青年新聞人が九十度の酷暑をものともせず日本語の勉强に精勵してゐるがこの講習員に交つて齡既に七十に垂んとする盛京時報編輯員 "孫桂海氏" が一心不亂に日語修得に精進し大槻講師を始め關係者を感激させてゐる、三十日の晝さがり城内小五馬路の孫桂海氏宅を訪れると向日葵の植込みの奥から明瞭な口調で日語讀本を音讀する聲が聞へる、刺を通じて書齋に入ると見るからに碩學らしい風貌老翁が手にしてゐた "新撰日本語讀本正編" から靜かに眼を離し

七十の手習で恥しいですとうも歳をとると物を忘れまして教はつてゐるときはよくおぼへたやうでも歸つてやつて見るとわからぬところが多くて困ります

と僅か十五日位の講習とは思へぬしつかりした口調でぽつ／＼と語る

これからは滿洲でも日本語を知らねば何も出來ないことを痛感しましたので恥をしのんで勉强を始めました今講習をうけてゐるのは二十八人位で二十四五歳から三十歳位の青年ばかりでこんな年寄りは私一人ですそれでもこの頃は何ともなくなりました早く日本の歌の一つも唄へるやうになりたいものです

と大した元氣であつた、孫氏は山東省生れ滿洲に "移住して" から三十三年其の間特務機關森田大佐の部下として活躍したこともあり盛京時報に關係してから二十五年なほ現在も老齡を提げて社のために活躍をつづけてゐる（寫眞は孫桂海氏）

朝鮮料理日の出 營業停止

三笠町三丁目二番地朝鮮料理屋日乃出では旣報の通りさる十九日東京相撲の兩國關の時價二百四十圓の錦紗兵兒帶を盜んだ博坊こと富園博（二四）から贓品と知りながら遊興代五圓三十錢の代りに品物を預つてゐたため三十一日から來月四日まで五日營業停止處分を言ひ渡された

貴重品入り遺失品を 正直馬車夫屆出づ

馬場憲兵隊長、關係三人を表彰

西三道街馬市胡同馬車夫譚金山君（三〇）は去る二十六日馬車の日藏ひを取りかへる際ホロと車臺の間に遺失品らしい風呂敷があるのを發見、早速馬車組合に屆出たが右は軍屬佟の貴重品で二十四日同車内に携帶者が置き忘れたもので新京憲兵隊では警察と協力紛失いらい八方手を盡し血眼で探してゐた軍要品だつたので馬場隊長始め關係者一同の喜びこの上なく馬場隊長および同副官は三十日右馬車夫を表彰すると共にそれ／＼金一封宛を贈つたが更に右捜査に盡力した同馬車組合事務所の趙維新、李士相兩君に對しても同樣金一封を贈り同道した武藤組合主事も大いに面目を施し引下つた、なほこれを受けた趙、李兩君は當然の職務を果したまでゞこれを私すべきでないといふのでその半分は市の防空獻金に、殘る半分は市の貧民救濟の一部に寄附することゝなり重なる美談を提供してゐる（寫眞は右趙君と左李君）

寫…滿鐵婦人社員の衞戍病院慰問

國防婦人會救恤金寄贈

在滿傷痍、戰病死者の遺族に

豫て大日本國防婦人會滿洲本部で在滿傷痍軍人戰病死者遺族入營兵家族、慰問調査を實施した處相當氣の毒な生活をしてゐるもの又は精神的に淋しい月日を送つてゐる人達が百四十二名の多きに達してゐることを發見したので、救恤金或は慰問金として合計二千百十圓を贈呈し此の種の人々を慰藉することゝなつた

些細な口論から 人妻家出

三笠町三丁目四番地中野市次氏妻スヱさん（三九）は三十日午後三時ごろ些細なことから夫婦喧嘩の末子供を連れて入浴にゆくと稱して出たまゝ歸らず子供だけ歸宅させて行方を晦ました、家には病氣の子供を一人抱へ男手一つでは夕飯の仕度も出來ず所在搜査を新京署に願ひ出た

昨日の驟雨 變電所に落雷

三十日午後三時五十九分折から雷鳴を齎した驟雨は暑氣を一掃したが雷は寛城子の發電所附近に落雷し配線の中朝日晝夜線、南部晝夜線、水源地線の三線に故障を生じ一時停電したが朝日、南部兩晝夜線は他線から引込み、水源池線は同四時五十分復舊し配電に

萬歳一行を携へて 傷病勇士を慰問

滿鐵婦人社員の優しい訪れ

滿鐵社員會新京聯合會婦人部員約五十名は金澤婦人部長、加藤忠紀氏らに引率されて卅日午後一時から新京衞戍病院に傷病兵を慰問した、無聊に苦しむ兵隊さんを喜ばさうといふので目下公會堂にかゝつてゐる納涼萬才淺田家朝丸一行を買ひ切つて大型バス二台でどつと乘り込んだ、先づ最初に婦人部員の唐人お吉他二三の舞踊、同行の少女童踊數番についで朝丸、月佐芳の滑稽萬才、都登美子一門の美女ジャズバンド、朝日東光の日本舞踊に抱腹絶倒拍手の嵐鳴りも止まず名殘りを惜しんで午後四時頃終了、それより部員は各病室を訪れ所持した草花を飾るやら懇に慰問の言葉を述べ午後五時過ぎ引揚げた

"總理"に贈る胸像

河村龍興氏苦心の作

藝術を通じての日滿の親善融和を祈念してさきに鄭前國務總理に胸像を贈つた彫刻家河村龍興氏は苦心二ケ月を費して今度は現國務總理張景惠氏の胸像原型を製作、昨夜來京し卅日苦心の作を携へて張總理を訪問したが、總理も自分をつくりの石膏像を見てすつかり喜び愈々これを銅像に仕上げることゝなつたが河村氏は左の如く語つて居る

滿洲國の要人達の塑像を作るばかりでなく滿洲の草や木などの自然物も作品に製作して見たいと思つて居ります、此の總理の胸像の製作にあたつては溫和な中にも一國の宰相たるの毅然とした風丰を再現したいと苦心しました（寫眞は張總理像と河村氏）

は大した支障を生じなかつた

危禍の學徒研究團員 六日退院

新京の途次孟家屯驛構内で進行中の列車から誤つて轉落し頭部に重傷を負ひ蒼京と同時に滿鐵病院に入院加療中であつた學徒研究團員東京藥專四年生稻田秀夫君（二三）はかなりの重傷であつたが、經過案外良好で來月六日には退院ハルビンに向ひ研究團熱河班と合して繃帶姿のまゝ見學を續ける筈である

同君を滿鐵病院に見舞ふと

自分の不注意から皆様に御迷惑をかけて誠に申譯ありません、あの日は前夜よく眠れなかつた爲氣分すぐれずブリッヂに出て涼んで居るうちにカーブに差しかつた際フラフラとなつて轉落したのでした、折角此處迄來たのですから是非六日には退院し、一行に合して見學を續ける心算であります滿洲は仲々よい所ですね、もう此儘内地に歸らず留まつて居たい程です

本年度簡閲點呼の 集合成績不良！

日時を違へず遲參せぬ様

新京における本年度簡閲點呼はさる七月十一日を第一日に二十九日から引續き北原部隊營内で執行されてゐるが本年度は參會者の集合狀態が非常に惡く二十九日の如きは期日を間違つて參加しなかつたものが四名あり、兵事係員からのサイドカーで迎へをうけて始めて氣付いた呑氣者があり昭和八年以來一人も出なかつた無屆不參加者が二名もあり兵事係では大心配でわざ／＼サイドカーで迎へてゐる始末なほ所屬分會では毎日午前六時半に神社に勢揃ひして七時までに入場するやうにしてゐるにも拘らず二割位のものはポツ／＼八時ごろ入場してゐる不成績である、なほ三十日の分では第一補充兵役步兵正木鐵治、第一補充兵役航空兵高木晉五の兩名は住所異動に對する屆出を怠り本籍地にも晉信なく昨年十二月以來の調査に發見されず遂に令狀交付不能となつた、なほ新京署長は參集狀態不良に鑑み次のやうな掲示をなした

一、參會期日を令狀によつて確認し曆日と日次に留意すること

二、點呼開始は午前八時なるも受付は午前七時なり在郷軍人分會は毎日午前六時三十分新京神社に集合引率入場

三、雜誌まんしう簡閲點呼號及令狀裏面の注意事項を熟讀遵守し萬遺漏なきを期すべし

割烹新京

金融組合の新築地決定

新京金融組合の新建築豫定地は今春來日本橋通りに二ケ所の候補地を擧げて種々研究中であつたが、此の程漸く現在事務所隣接地洋酒雜貨店利豐洋行所在地を滿洲銀行から買入れ、利豐洋行立退の上着工する事に決定をみた、なほ新建築は總豫算十萬圓、地上三階及び地下室の近代的建築で來春まで開業のはず

對滿認識向上か

外國人の視察者激增

外國の對滿認識が深まると共に外國人の滿洲視察旅行者は激增する一方で明三十一日午後九時には米國女教員十五名が來京、一日午後五時よりヤマトホテルに晩餐會を開いて新京滿洲國要人を數名招待して新興帝國の現狀に就てお話を聽き、來る十九日には米國南加大學生が來京して國都の視察を爲しそれと前後して東京商大教授チャールス・スピンクス氏夫妻も來京する事になつてゐる、尙昨廿九日にはシャトルのロスコー・モシマン博士が夫人、令息、令孃を同伴して來京、大橋次長を訪問してシャトル以來の舊交を暖め廣島高商の英人教授エドワード・エス・カービー氏は滿洲國の經濟方面に關する論文執筆の爲總務廳 實業 財政 外交の各部を歷訪して經濟事情を聽取し、又伊エ戰爭に從軍したデンマークの一流記者ラス・ムッセン氏も目下來京國都視察中で此のところ外交部宣化司では之等外國人の應待に忙殺されてゐる

"女子職業戰線張切る" 三中井百貨店

百廿名ショップガール募集

國都に於ける最初の本格的デパートとして期待されてゐる大同大街興業路角の三中井百貨店支店の新建築は工事順調に進捗し愈々十月二十日日本橋通りの舊店舗から移轉華々しく開業する事となつたので今回新店舗に必要な女子店員百二十名を取敢ず募集する事になつた、應募資格その他のと要件は本紙七月二十日付朝刊及び八月一日夕刊掲載の同店廣告を參照の上、希望者はなるべく至急自筆履歷書に最近の寫眞を添へ日本橋通同店營業所人事係または北安路滿鐵新京職業紹介所宛送附されたい、締切は八月三十一日限りで詮衡の上九月中旬入店實務を練習させるはずであるが待

清水居留民會長辭任

新京居留民會長清水豐太郎氏は三十日規則變更による民會評議員の更迭を機會に辭任勇退することになつた

同氏は昨年五月二十九日品川前會長の後をうけ推されて會長に就任、以來國都建設途上にあつて人口多事多難の民會事務を統制し、南嶺、寛城子兩戰跡記念碑を建立する他、一方治外法權撤廢準備の遺憾なき善後處置を遂行、名實ともに名會長の名を謳はれ今回氏の勇退は内外各方面から惜まれてゐる、なほ後任は後日新評議員中から互選の結果決定する

カナダも東京支持 決定はけふ！

【ベルリン廿九日發國通】イギリスの立候補撤回と共に其態度を疑問視されて居たカナダも東京支持を表明するに至り、日本は益々有利となつた尙ほ開催地問題は議事の進行の上から言つておそらく卅日以前に決定される事はあるまいとみられ結局卅一日に至つて決定するものと觀測されてゐる

"英國の厚誼に感謝"

岩原體育課長談

【東京國通】ロンドン立候補辭退の報に招致委員會參謀長格の文部省岩原體育課長は喜んで語る

ロンドンが獲得する筈であつた投票全部が東京た來ると言ふ譯には行かぬが、之で日本は益々有利になつた譯で東京決定は間違ひないと思ひます、イギリスの厚誼に對しては感謝の外ありません

集團部落建設の起債認可

【安東國通】東邊道に於る集團部落の建設工作は治安維持其他の諸工作と相俟つて着々進捗しつゝあるが、今回安東省公署では寛甸、輯安、桓仁臨江、撫松、通化、鳳城の七縣に於て一萬八千戸の集團部落を建設するに決定、この建設資金三十七萬圓を各縣の起債によつて捻出すべく財政部に申請中であつたが、この程認可されたので近く着手を見る筈

日本丸歸る

【横濱國通】文部省練習船日本丸（二、一〇〇噸）はハワイ各地で在留邦人の大歡迎を受けつゝ八千七百浬を帆走、廿九日早朝横濱に歸つて來た練習生一同元氣旺盛である

榮轉兩氏挨拶

新京地方事務所副所長から天津事務所に轉勤した横山重起氏、地方係長から副所長兼地事係長に榮轉した鯉沼兵士郎氏は三十日午前八時二十分から大講堂にて地事全所員に對し挨拶をなした

中央觀象臺移轉

中央觀象臺は新京特別市南嶺國立綜合運動場前に建築落成した新廳舍に移轉した因に同所の電話は二―四二八八（庶務科）二―四二九四（調査科天文科）二―四七四三（豫報科、觀測科）晝夜用

米國女教員團入京

日本國際觀光協會招待の米國ハイスクール女教員團一行十五名は三十一日午前六時四十分着奉、各方面の視察を終へて同午後四時三十分出發、同日午後九時新京驛着ひかりで入京、同夜はヤマトホテルに投宿するが一日午前中新興滿洲國々都の實狀を認識せんとする一行の視察個所は次の通りである

▲國務院、九時三十分―十時國務總理面會▲宮内府、十時五分―十時二十分▲外交部十時三十分―十一時十分外交部大臣より國都建設情況聽取▲文教部、十一時十分―四十五分、十一時文教部大臣に面談▲南嶺戰跡觀察十一時五十五分―十二時十分▲忠靈塔參拜―十二時十五分―十二時二十五分

第卅九期決算公告

自昭和十一年一月一日
同 六月三十日

貸借對照表

資産の部

所有建物	一三二、四九〇・七三
營業用什器	一、九九七・〇〇
振替勘定	四七、五三五・五八
銀行貯金	六三九・七七
現金	二三四・八一
仲買人勘定	四〇、〇六四・六〇
假拂金	一、一六五・七〇
荷主勘定	一二・〇二
合計	二四四、三三九・二二

負債の部

資本金	五〇、〇〇〇・〇〇
法定積立金	八、六九〇・〇〇
別途積立金	二六、五〇〇・〇〇
諸償却積立金	九、七〇〇・〇〇
退職手當積立金	二、六五〇・〇〇
前期繰越金	七三九・二八
荷主勘定	二一、四一〇・三一
未拂金	二、八七七・九六
假受金	六四七・四六
受入保證金	三、五八一・〇〇
社員身元保證金	五、三六五・〇〇
借入金	六〇、〇〇〇・〇〇
當期純益金	二五、二六八・二〇
合計	二四四、三三九・二二

利益金處分

一、金八萬一千八百五十一圓二十二錢也　當期總益金
一、金五萬六千五百八十三圓二錢也　當期總損金
差引
一、金二萬五千二百六十八圓二十錢也　當期純益金
一、金七百三十九圓二十八錢　前期繰越金
合計
一、金二萬六千七圓四十八錢也
之れを處分すること左の如し
一、金一千三百圓也　法定積立金
一、金一萬二千圓也　別途積立金
一、金五千圓也　諸償却積立金
一、金三千圓也　退職手當積立金
一、金二千圓也　株主配當金（年八分）
一、金一千六百圓也　役員賞與金
差引
一、金一千一百七圓四十八錢也　後期繰越金
右の通り候也
昭和十一年七月二十八日
新京市場株式會社
追而監査役富田租梅津清兵衛任期滿了に付き改選の結果中川增藏、梅津清兵衛選任就任す

電工募集、
至急 四、五名入用
年齡 三十才迄の獨身の方
御希望の方は左記に履歷書持參面談の事
新京高砂町二ノ十 高製材所内 池田武光

貸家
場所 交通部の裏百濉街五一〇
間取 六疊、四疊半、二疊
水道其他設備完備
御希望の方は 電(2)二六五一番

拂下廣告
一、拂下物品 毛織既製洋服、ズボン、外套類 計九十五件
二、拂下條件 昭和十一年八月三日自午前九時至午後四時新京中央通六番地哈爾濱稅關新京分關の係員に直接問合せの事
三、拂下品の下見 右に同じ
四、拂下方法場所及期日 新京中央通六番地哈爾濱稅關新京分關に於て昭和十一年八月五日自午前十時至同十一時入札を以て拂下ぐ
五、開札場所及期日 入札完了後即時開札
六、入札保證金及納付時期 各自入札價格百分の五以上（一圓未滿は一圓として計算）昭和十一年八月四日自午前九時至午後四時國幣を以て納付の事
昭和十一年七月廿四日
哈爾濱稅關新京分關

天幕 野外テント 貸テント
日覆 雨覆 帆布加工
專門製造 電(2)一五八七
松田テント商行
新京西五馬路八号

高級履物 卸小賣 深町履物店 吉野町二丁目 電三―二九八一

硝子 鐵材 塗料
其他土木建築諸材料商
T.A
新京ダイヤ街老松町
天野商店
代表電話（長）3六二一一番
倉庫專用3六二六八番（新京倉庫内）

よい品を安く 百貨店 赤木洋行 新京三笠町 電(3)二二七三・六九三三番

ふとんとわたの打直し 最新式製綿機据附 さぬきや 祝町三丁目角 電話(3)三六六三

サック 風作用ヲナサザル事多ク 御用ハ專門店ニ限ル 富士町二ノ一五 性の百貨店

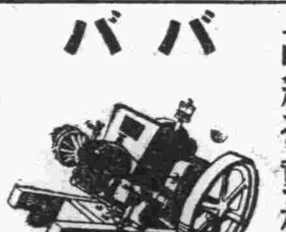

高級發動機 ババ 大日本岡山市島田町 馬場工作所

妖魔往來

（禁上映上演）桃川燕二演　内山鉦太郎畫

三

謝つたといつたものは仕方のないもので、ゆふべおしづをおくつてきた時よりは、今日縁口の一つも取遣してみれば愈々忘れられぬ思ひがする、左もなき事ながら推して、良人五左衛門の病氣のことなどはとんと忘れてゐる、その晩はうつらうつら翌日になると早朝に見舞に來たのが親類の油屋佐平、これは傳馬町に住居してゐる。

『オヤ傳馬町で、よくお出下さいました』

『あゝちよつとお見舞に來たいと思つても何分無人だから、つひ沙汰無しになつて終ふ、五左衛門殿病氣は昨今何うだね』

『有難う存じます、老病のことで日に／＼衰弱するばかり誠に心配でなりません』

『それはお察し申す、昨は今日はちと用事があつて來たのだが、五左衛門殿も日ごろからいつてゐたおしづの嫁入り盛、切めて目の黒い内に亭主を見つけてやり、嬉しの顏でも見て死なゝけりや死んでも死に切れまい、これ迄は嫁に娶りし度に長し丁度のが無かつたが一々厳しくさがしあてたおしづの嫁入口ができたからそれで相談にきたのだがね』

『オヤ、おしづの嫁入口、夫は結構でございます』

思はず笑つたのは入郎の爲め目の上の瘤、おしづが片づいて終へば年若な入郎なびかせる工夫は幾らもあると胸の中で考へたからの事、實は繼母の心は生かの砂糖漬といつた樣なものでございます。

『その縁といふのは御城中の方で御用人安井岡善殿御子息新馬殿といつて當年二十三歳、年まはりも丁度よし、兄弟はお嫁々おしづも町家は嫌ひだ、武士の處へ行きたいとの望み、それに此方は田原小町といはれてゐるし、先方は郷々美男であらつしやる、これをおいて外に嫁がねばはないと思ふくらゐ、五左衛門殿のお持ちの好い時を計つてお前さんから話してみて下さい』

『それはご親切さまに有難うございます、ご親類なればこそ心配してくださる、先方がお硬々誠に好いと存じます、町人でこそあれ田原屋五左衛門の娘、下手な處へ片づけたくはなし、降る縁談を斷つてゐたのでございますが、それなら隨分がなし、今日にもやどに相談しておしづにも心持をきいてお返事仕ります』

『よく／＼相談してね、イヤ折角きたから五左衛門殿に逢つてゆかう』

病間へきてみると五左衛門親爺の口は稍く、目は落窪んで鬚髭々みる影もなく衰へてゐる、おしづは枕元に附つて藥餌で藥を煎じてゐる。

『オヤ叔父さんいらつしやいまし』

『おしづか』

『嬢に嬲々しく窈らなくてこまります』

ホロリとおとす一ト雫、病父の前でははつきりと病狀を語る事ができません、それが涙となつて繊紬の袖を濡らすのでございます、此時五左衛門パッチリと眼を開き

『オヽ傳馬町か、よくきてくれた、今日あたりはむかひにやらうと思つてゐた、私もう死期が近づいてきたと思ふ、それに就いては外ならぬ傳馬町お前によく言葉しておきたい事があるのだ』

蹶き枕をもち上げてあたりをみまはす樣子。

『お父さんご無を禁つてねておいでなさいましよ、身體を動かすとお障りがございますから』

『イヤ／＼大事ない、おつやはそこにゐはしないか』

『ハイ、ご用なら呼んで參りませう』

あづまずし
店・食堂　出前迅速
三笠町　電(3)五二七八　七一五〇番

支那御料理
室内の設備は完全・料理は美味・低廉・
◇御宴會に！
◇披露宴に！
◇御會合に！
御散策の御歸り等皆様、御誘合の上、是非一度、御客本位で新京唯一の
大馬路（日本橋通城内入口）
鹿鳴春飯店
出前迅速　電話（2）下・一七五二　上・一八四四番

襖表具
本店　梅ケ枝町四丁目　電三－三三四一番
古永堂　古田彌一郎
支店　清和街六〇四　電二－三七六三番

靴鞄
各種
高級品……豐富
大長洋行
新京永樂町一丁目（ダイヤ街）
電(3)五五一三番

最新型　内地製
玉突台
日掛販賣
斯界御開業に最も簡易にして健實なる方法として日掛販賣を始めました御利用願います
東京 (文)
新京梅ケ枝町三丁目三十一番地
仲屋玉突台製作所
電話(3)三一七〇番　振替口座奉天一九五八番

食道楽
活海
吉野町三丁目二
電話(3)三一五六番

□社交ダンス個人教授□
初心者大歡迎
時間教授料　正午ヨリ
（チケツト料　一枚十五錢）
（月謝料　一ヶ月十五圓）
M・A・T・D
アオキ・ダンス・アカデミー
所主　青木徹
滿洲舞踏教師協會員
第一營業所　日本橋通新京百貨店三階
第二營業所　豐樂劇場前吉野アパート二階
ダンスホール階下（反對側入口ヨリ）

日滿民刑事訴訟　顧問及鑑定貸家貸地管理
諸書類作成日滿鮮通譯　滿洲國商標登錄
辯護士　黑田實法律事務所
事務所移轉
日本橋通八三　大信洋行三階（新京百貨店向側）（入口右側）
新設電話三－五四四九番

營業課目
技術正確　責任出願
新鑛業法ニ依ル正規製圖並出願手續
鑛山測量
鑛山調査
鑛石分拆
鑛石鑑定
一般測量及製圖
青寫眞調製ニモ應ズ
尙滿人ニハ通譯ヲ要セズ
新京八島通四四　電話長(3)六四四七番
滿洲鑛業社
社長　土方龜次郎

知識眼科醫院
新京大和通六六
【電話開通】電三－六六四六番

料亭
桐壺
梅ケ枝町一丁目
電話三－四七九〇番

治淋新薬
サンゴール
北滿一手販賣
永樂町　吉野町
東亞號藥房
電3 二〇七六・二六〇二　五三六五・六三六二

モルヒネ　ヘロイン
慢性中毒根除
鎮痛　鎮咳　鎮靜劑
モルタイン
モルフイン及コデインの適應せらるべき痛症、咳痰、疼痛、不眠煩躁、喘息、咳嗽等總ての場合に鎮靜劑として賞用さる。モルヒネ、ヘロイン中毒脫除劑として優秀なる效果を奏す。
（有名大藥房にあり）
製造元　東京　植村製藥廠
發賣元　大連・奉天・上海　藤澤友吉商店
代理店

流行の魁
高級はおきもの
御履物の百貨店
森履物店
三笠町二丁目
電話(3)二二八〇番

銘茶
茶
河久商店
電話3 三二〇四番
三笠町二丁目

靴は金城
春の新形
アジアの高級靴
千代田の實用靴
各種取揃へました
靴と鞄の店
金城靴店
新京東一條通一四　電話3 二九五二番

●廣告の御用は（電3）三三〇〇番へ●

印刷
新京永樂町三丁目廿六
三友社
電3 三四三八番

清料理
東明
吉野町
電(3)二一二七

料亭
水月
三笠町三丁目（姫野方）

料理
やよい
吉野町三の五
電(三)三四九〇

新京見物場
性の百貨店
新京富士町　みくに湯横

印刷と帳簿
雙發
平版、オフセツト印刷
和洋式帳簿製造
紙型、銅凸版引受
活字鑄造販賣
合資會社　雙發洋行印刷部
新京日本橋通七十四番地
電話　營業部三－三八二三番　工場二－八三一四番

御願ひ

從來往々現金引換の御注文に對して御送りしました石炭代金を即時御支拂ひなき向が御座いまして整理上大變困つて居ります右代金の引換は總て馬車夫の責任になつて居りますから今後は石炭と引換に御支拂ひ下さる樣御願ひ致します

昭和十一年四月七日

滿鐵石炭指定販賣店

松茂洋行　電話三－二〇四二　三－二五六二
加藤洋行〃　三－三〇三二　三－五三八八
裕新公司〃　二－二三一三
泰山行〃　三－二一五六
泰利號　電話三－三一六九　三－三〇六九
大昌煤局〃　三－二五三九
仁和洋行〃　三－二〇四九　二－二五八二
新泰洋行〃　三－二二九七

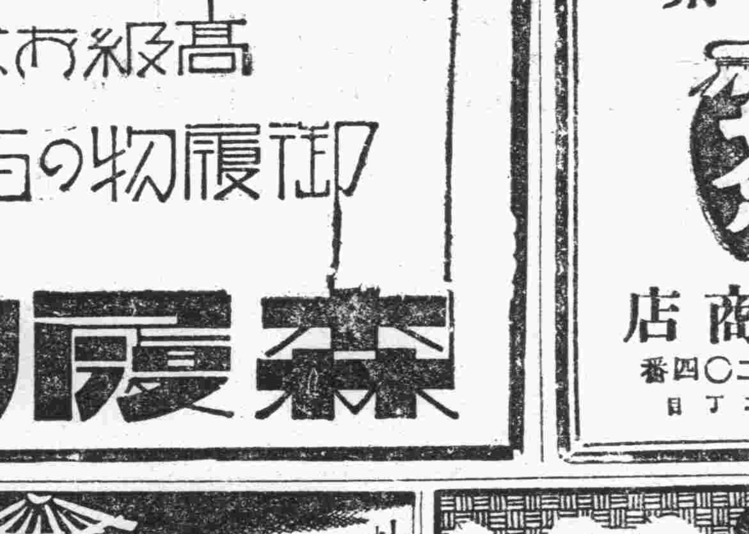

自轉車の御用は！
ラーヂ自轉車特約店
曙町二丁目二七
池畑自轉車店
電話3 三四二三番

診療科目
産婦人科　内科　産婦人科　小兒科　内・外科　小兒科　皮膚・泌尿科
院長　醫學博士　饒村佑一
女醫學士　饒村貞枝
平壤醫學士　江部正保
東京醫學士　白川勇四
女醫學士　伊藤津
入院隨時　派出産婆　年中無休
新京梅ケ枝町三丁目
新都醫院
電話三－二七六四・三－六八〇番
日下慈光路増築中